新京日日新聞
夕刊
一月六日
本紙定價　一部五錢　一ヶ月壹圓五拾錢
廣告料金　普通一行　壹圓五拾錢　特別一行　貳圓五拾錢
發行所　新京永樂町四ノ一　新京日日新聞社
電話　編輯部專用三一二五　營業部專用三二〇〇
發行人　十河榮忠
編輯人　松本勇
印刷人　水舘內之介

南京會議を前に 關係省對策協議
糊塗的掛引は默視し能はず
議題 細目の明示を要す

【東京國通】須磨總領事の歸朝報告を基礎として四日外務省で決定した南京會議に對する日本の態度は左の如く近く外務、陸軍、海軍、大藏各關係當局間に充分なる打合せを了した上會議開催に對する南京政府の前提的具體案を探究せしむべきこととした

一、日支兩國關係の常道化は何人も要求するところであり從つて日支兩國關係の全般的調整のため開催さるべき南京會議の成果については多少期待をかけ居るものだが支那刻下の一般的事情は遺憾ながらこの重大會議を成功に導き得べき事態にあらず

即ち一方に於て排日抗日の暗躍が續けられてゐる他方依然たる南京政府の以夷制夷政策が繼續され南京政府の對日積極政策には多大の疑惑なきを得ない、南京政府は先づ會議を成功に導くが如き友好的雰圍氣の釀成につき積極的に努力すべし

二、而して第二に南京政府は日支友好關係の促進に努力し南京會議開催に對する前提的條件を滿すと共に南京會議に提案すべき支那側議題の具體的細目を提出するの責任がある、即ち張群外交部長の就任演說によつても既に明白なる如く蔣介石新行政院長の新外交政策は列國に對する不平等條約の撤廢要求であり、南京會議に對する支那側重要議題の一つも亦不平等條約撤廢なるべしと觀測される折柄の事とて南京會議々題細目の明示は絕對的のものであり所謂廣田三原則の適用問題を他所に見て徒らに原則論に終始し當面を糊塗しつゝ懸案解決を遷延せんとするが如き南京政府の掛引は默視すべきものに非ず

天皇陛下 七日大宮御所に行幸遊ばさる

【東京國通】天皇陛下には七日午前十一時半宮城御出門、大宮御所に行幸遊ばさるゝ旨昨五日仰出だされた

米國議會開く

【ワシントン三日發國通】第七十四米國議會第二會期の開院式は三日正午擧行されたがルーズヴェルト大統領は午後の議會に內外施政方針一般に關する敎書を朗讀し、これを全米に放送した、敎書の要旨は左の如くである

今やアメリカ國民は國際間に憎惡の念が增大し侵略行動への傾向愈々著しく軍擴傾向は增大して動もすれば憤激事端を構へる實狀を充分考慮せねばならぬ時期に到達した斯の如き情勢が持續せば全面的戰爭への刺戟を誘致するに至るであらう

此の情勢に處して米國のとるべき途は中立嚴正の堅持あるのみである、各國が從前の戰爭によつて作られたる不當なる現狀を打破し、通商の擴大、文明の進步に對する自國の主張を爲すに當りアメリカは性急であつてはならない

余が如斯き辭句を選んだ事に對しては各國民間に決して好評を博さぬであらう、然し乍ら之等國際平和と國際善意とを阻害する國民は全世界人口の一割乃至一割五分を占めるに過ぎない、軍備を縮小しやうとする一切の努力が從來悉く失敗に歸し更に各國の空理空論が著しく增大するに至つたのは之等少數人の爲である、米國政府は眞劍に凡ゆる方法を講じて軍備を制限し、國際紛爭の平和的解決を達成しやうとし一切の道義的精力を傾けて抗爭する覺悟である

佛の建艦通告案 一齊反對を豫想さる

【ロンドン四日發國通】フランス代表アンドレー氏は再開の海軍會議に於て建艦通告に關するフランス政府獨自の提案を爲すものと期待され日英兩案對立で停頓狀態にある會議に對し如何ほどの緩和劑を供するか極めて重視されてゐる但し仄聞するにフランス案は

一、各國政府はその建艦計畫の內容を全的に且相互に通告する

一、建艦計畫は各國とも全く自主的とし從つて通告以外に建艦そのものについては質的にも量的にも何等の條件制限を附さぬ

といふにあり日英兩國案に比し更に無制限で寧ろ無軌道案といふに等しく結局各國代表の一齊反對によつて直ちに葬られるものと觀られてゐる

大橋外交部次長 通州訪問

【北平五日發國通】大橋滿洲國外交部次長は明七日通州に冀東防共自治政府を訪問、殷汝耕氏以下首腦部と隔意なき意見の交換を遂げる筈であるが、右は滿洲國と該政府との關係を有機的に結ぶものとして注目されてゐる

冀東自治政府の唐山移轉は嘘報

【天津五日發國通】冀東防共自治政府は近く灤州を引拂ひ唐山に移轉すべしと傳へられてゐるが、右に就き政府當局者は左の如く明白に之を否定してゐる

灤州は産業交通文化等凡ゆる點に於て唐山などより遙かに優れて居り移轉する考へなど毛頭有つてゐない

岡田首相の 施政方針演說要項

【東京國通】岡田首相が休會明け貴衆兩院で行ふべき施政方針演說の要項に就ては目下白根翰長の手許で各省より資料を集め之が立案に努めてゐるが、十五、六日頃迄には脫稿する豫定である、而してその內容は先づ冒頭御繁榮極まりなき皇室に對し奉り恭賀の意を表し奉つた後、施政の內容に入り外交、國防、産業の各部門に亘り豫算の概要、財政政策と國民生活安定等に言及し最後に憲政の常道復歸、選擧肅正を强調することゝなつてゐる、即ち演說要項は大體左の如し

一、外交並に軍縮對策　帝國政府は極東の平和を維持增進し世界平和に寄與せんとする政策は終始一貫變らざるところである、ロンドン軍縮會議にあつても公正妥當なる軍縮協定を達成せんが爲全權を遣つて世界平和及び親善の增進に寄與せんと努めてゐるが軍縮の實を擧げるに當つて各國間に不脅威不侵略の事態を確立することは國民の負擔を輕減し、眞に世界平和に貢獻する最善の方策なりと確信するものである、此方針貫徹に全力を注ぐものである

一、滿洲國關係　日滿兩國の關係は愈々緊密を加へ滿洲國に於ける諸般の制度及び施設も漸次整備するに至つた

一、明年度豫算及財政問題　明年度一般會計豫算は前年度に比し多少の增額を示してゐるが現下の內外情勢に鑑み必要已むを得ざるものである

一、農山漁村匡救

一、東北地方振興策

一、內閣審議會　政府は前議會の協贊を經て內閣審議會及內閣調査局を設置し第一に中央、地方を通じて財政の改善に對する根本方策を審議し、その一部の方針に基き明年度豫算に於て之が實施を急ぐものはその實行に努めて居り、更に財政の根本的刷新を期してゐるが第二に文敎の刷新に對する根本方策に就て鋭意審議を進めて居り早晩これが成果を期待し得る豫定である

一、國體明徵の貫徹　政府は政敎其他百般の各項總て萬邦無比の我國體の本義に基き國體明徵の實を收めんため全幅の力を致すものである

一、政界の淨化と選擧肅正　今春滿期の貴衆兩院の總選擧を施行されるに際し愈々選擧肅正の實を擧げ以て我憲政の精神の改善を期せんとするものである

滿洲國政府 初閣議

康德三年度の初國務院會議は六日午後二時から國務院會議室で張總理以下各部大臣出席の下に開催、新年度の方針に關し協議を遂げた後午後三時散會した

皆様の醤油味噌は 忠

坪上滿拓總裁 昨夜着任

滿洲拓殖會社總裁に就任した坪上貞二氏は五日午後九時着ひかりで同會社理事木下通敏同秘書閻師祐三郎の兩氏帶同來京着任ヤマトホテルに投宿した

習志野騎兵學校 初乘會擧行

【習志野國通】習志野騎兵學校主催の初乘會は五日午前十時より習志野衛戍地各部隊長在鄕將校、東京各乘馬聯盟、各種團隊乘馬會員百四十名參加の上擧行されたが野外騎乘障碍飛越等に馬術の妙技を示し正午散會した

人事往來

▲市川宗助氏（奉天商工銀行專務）五日午後來京國都ホテル
▲荒木喜多男氏（北滿商事合資會社）同午後ハルビンへ
▲川崎敬治郎氏（同）同
▲張燕卿氏（外交部大臣）六日午前歸京
▲原田武男氏（チ、ハル憲兵隊本部）同チ、ハルへ
▲土肥原少將（奉天特務機關長）六日午前來京名古屋ホテル
▲驗澤中佐（關東軍警備課長）五日午後歸京
▲木下通敏氏（滿洲拓殖會社理事）五日午後來京ヤマトホテル
▲坪上貞二氏（同總裁）同
▲閻師祐三郎氏（同秘書）同
▲滿尾一雄氏（滿鐵社員）同
▲有富光門氏（東京ドライアゲ會社員）同
▲後藤春吉氏（官吏）同
▲山崎忠雄氏（東京敎員）同
▲丸山茂氏（同）同
▲井原純策氏（台北、銀行員）同
▲寺市熊市氏（航空兵大佐）五日午後來京名古屋ホテル
▲石井眞一氏（濱江省巴彥縣公署）同
▲佐藤岩之進氏（協和會員）同

その日〳〵

□佛の建艦通告案なるものゝ無軌道さ英國案以上、これじや纏まるものも纏まるまい

□天理教の女布敎師、出入の家から盜んで『神に仕へる身の滅相もない』と

□その口の裏から誘導訊問にひつかゝつて泥を吐く、こゝ刑事さんおみき婆さん以上

□餅搗の駄賃に大金を拔きとつた男あり、これも直ちに口を割る

□軍政部大臣邸のボーイ大金を盜み逃走、この手合ひどうも世を少し甘く見てゐる

滿洲國法院組織法 四日附公布さる
司法制度の整備充實

滿洲國の法院組織法は四日勅裁を經て公布されたが、從來中華民國の法院編成法を法院に關する法規として援用してゐたものを司法制度の整備充實を圖るため新たに制定されたものである、新法院組織法は

第一編　法院及檢察廳の組織並權限
第二編　法院及檢察廳の職員
第三編　司法事務の處理
第四編　行政監督

の四編よりなり法院を區、地方、高等最高各法院の四級に分ち日本と同じく司法官を終身官として待遇してゐる

張維藩氏 北平市公安局長就任

【北平四日發國通】北平市公安局長張維藩氏は三日午後平綏鐵路局長の要職に轉じた陳覺生氏の北寧鐵路局長就任と共に注目を惹くもので宋哲元派人物による政治的經濟的要職の獨占は露骨なものがある

航空無電臺を更に七ケ所に新設
―遞信省第二次計畫―

【東京國通】遞信省では年々開け行く航空路の危險を除くため十、十一兩年度繼續事業として七十萬圓を計上、福岡八丈島、那覇、鹿兒島に航空無電施設を新設してゐるが、更に定期航空網の伸張に隨ひ第二次計畫として十一、十二兩年度繼續事業として二百五十萬圓を計上し東京―札幌、內地―北鮮、大阪―高知各線沿線七ケ所に航空無電臺を新設し五百ワットから二キロまで短波無電を使用して空のレールたるラヂオビーコンをはじめ氣象通報、飛行機の發着等を知らせ空の旅の安全を期することとなつた、第一次計畫たる那覇、鹿兒島兩航空無電局は十一年三月、福岡、八丈島は十二年三月萬端の施設が完了するので第二次計畫の完了する十三年の新春には我國主要都市に無電網が張られ雨の日、霧の夜は勿論如何なる猛吹雪の荒れる中でも電波の力で或程度までの冒險飛行が可能な譯であり、それだけ定期飛行の確實性が保證される譯である

滿洲國日系官吏エキスパートに聽く（一）

內外共に緊張せる新情勢の眞只中に滿洲國は建國第四年の春を迎へた、昭和十年は建國工作の飛躍的進行の過程であつた、政治に經濟に文化に國內諸般の建設は實踐的躍進を遂げ客觀的諸條件は新國家の輝しい將來を物語つてゐる、然しながらこのことは前途の樂觀を語るものでもなければ急速なる建國完成を意味するものでもない、昭和十年は昭和九年より、昭和十一年は昭和十年より、年々新國家の前途に橫はる困難は加重されつゝある「一九三六年は滿洲建設の鋒である」とある人は語つた、若しそうだとすれば昭和十一年は滿洲國の非常時である、現實の諸情勢はこの言葉を裏書してゐる、いま外交、經濟、文化等に關し「今年の問題」について滿洲國政府各界のエキスパートに聽く

今年の問題

多難を豫想される外交の諸問題

外交部通商司長兼宣化司長　筒井潔

北支問題

北支那は從來南京政府の支配下にあつて執拗に反滿抗日的態度を持續し日滿兩國にとつて極めて厄介な存在であつたと同時に北支自身のためにも不幸な事態が續けられて來たが、昨秋「北支人の北支」建設を要望して勃然と農民自治運動が捲起され南京政府の銀國有を機會に北支自治政權ともいふべき「冀察政務委員會」が設立され滿洲國との關係は急速に調整されんとする趨勢をみるに至つた、元來北支那は滿洲國と血族的社會的に不即不離の關係にあり經濟的にも山東、河北の苦力の滿洲國への出稼ぎにより年々送金額は數千萬にも達するといはれてゐるほど密接な關係におかれてゐるのである、然るに南京政府の指金によつて政治的に切り離されてゐたもので北支自身の苦痛であるといはなければならない、新政權は日本との完全提携を企圖して居り共同赤化防衛を用意してゐるから北支那が南京政府から實質的に離脫するに從つて日滿兩國と北支那との提携はいよ〳〵强化されるであらう、內蒙古との關係は外蒙古、中央亞細亞、新疆、青海西北の邊境に對しソ聯の重壓が加はり滿洲國の蒙政の成功と人種的關聯によつて、これまたます〳〵滿洲國と接近するものとみられる

外蒙問題

ソ聯邦の外蒙古に對する重壓は本年に入つてます〳〵加重され露骨化するであらう、これによつて滿洲國と外蒙古との關係は漸次險惡となり外蒙古即ちソ聯邦といふ事態の招來によつて滿蒙關係は多角的な迂餘曲折が豫想されてゐるが結局外蒙側の屈服によつて解決されるであらう

對ソ問題

對ソ問題は本年における滿洲國外交の焦點ともいはれる程重要視されてゐるが、滿洲國の治安の確立に伴ひソ聯極東軍備擴充に對する滿洲國側の準備の充實によつてソ聯は滿洲國に對し表面强硬なる態度を持してゐる如く見えても實際には左程强く出られまい、殊に歐洲の形勢はソ聯に安心を許さずヒットラーの脅威はソ聯の頭痛の種であるから對日滿戰爭などは勿論考へられない、若し何等かの動機で戰端が起されても日露戰爭の二の舞ひを演ずることは確實であるからこれまた屈服に終つてしまふ

對獨關係

滿獨通商協定取極めに關する交涉は目下東京で日獨交涉と平行して行はれてゐるが、さきに新京で大綱についてほゞ諒解が成立し貿易調整の細目的方法に關し交涉が進められてゐる、現に獨逸國內では飼料、人造バター、大豆の供給不足から來る食料難、工業原料難が深刻化してゐるから交涉も相當の成果が期待出來る同時に本問題は滿洲國農民に多大な福音をもたらすものである

歐米關係

歐米諸國間には昨年末英國下院におけるチエンバレーン前外相の演說にもみられる如く漸次各國の對滿認識が深まりつゝある、列國は東洋平和確立のためには支那をして滿洲國を承認せしむる以外に方法なしとして自身でも滿洲國を正式承認し正規の關係を結びたいのであるが、支那を出し拔いて滿洲國を承認することは支那の不人氣を買ひ大いなる支那市場を失ふことになるから躊躇してゐるのである、歐洲の現情勢は逼迫しつゝあるが、若し何等かの變動があれば滿洲國に對する影響も少くないと思はれる

對日關係

日本との關係は云ふまでもなく年々不可分關係が强化されてゐるが、來る七月一日からは課税權と産業法規が移讓され漸次治外法權が撤廢されるから國內的に大きな成果が期待されてゐる

外科・一般・花柳病科
肛門病科・入院・往診應需
廣澤醫院
日本橋通銀行前　電五四三六
ドクトル　廣沢德民

新春
新年の經營御挨拶

燦然と輝く新興滿洲國…………!!!

蘭花萬邦に其香を馳せ五色旗又四海に輝くげに皆樣方と共に御同慶に堪へぬ次第であります此輝かしき國都新京に皆樣の唯一の樂園として誕生致しました

味覺の殿堂國都の『ハレム』
國都樂園

經營上『オール』合理化を『モツト』に從來の慣習を打破して名實共に眞に皆樣の樂園化するべく從事員一同懸命に努力して居りますれば御通り掛りの際は是非共俺が樂園のお積りにて御立ち寄下さいまして御ゆつくりと御寛ろぎの程を…………!

而してどうぞ忌憚なく御批判を頂き度そして皆樣の暖かい國都樂園として永へに存在をして頂きます樣特に御願ひ申上ます精々御贔負に御躾け下さいまして御育賜らん事を…………!!!

茲に謹而國際花壇（改め改稱）國都樂園新手經營の御披露を申上る次第で御座います
敬白
昭和十一年元旦
（元）國際花壇（改稱）
電話三―五九五九番
國都樂園

當日をそのまゝに 觀兵式豫行終る
今朝中央通に展開せられた 皇軍將兵誇りの繪卷

新春の劈頭を飾る陸軍始の觀兵式は來る八日全國一齊に擧行せらるゝが、國都新京でも恒例により南關東軍司令官統監の下に、新京の中樞中央通りに於いて武勳赫々たる隷下精銳の觀兵式が擧行される、之に先立ち六日午前十時同所に於て諸兵指揮官たる新京警備司令官山口少將指揮の下に豫行演習が行はれたが、在京全陸部隊全部參加し閲兵式及び分列式が當日をその儘の形式を以つて行はれ非常な好成績を收めて午前十一時十分終了し愈よ當日の晴れの式に臨む事となつた

新春始めての 視察團來京す
海軍大學生の四十五名

新春始めての滿洲視察團が二班に分れて來京した、休暇を利用しての海軍大學々生滿洲視察團第一班三十一名は大井海軍少佐に引率されて六日午後三時二十七分着列車で北鮮經由來京新京ホテルに投宿した、一行は明七日午前七時三十五分大連經由で來京する森住海軍大佐以下十四名の第二班と落合つて新京を見學し第一班は同日午後四時發ハルビンへ第二班は同六時發吉林へそれぐ出發の豫定である

天理教女布教師
出入の家から六百圓盜む

本籍香川縣大川郡白鳥村生れ現住所新京蓬萊町十七天理教出張所布教師大口はな(五五)は新發屯祭智胡同一〇八華伊豆(五十八)と共同にて金貸をやつてゐたが客年十二月二十七日頃華　氏方で現金六百圓紛失屆出により領警署では直ちに實地檢證をなすに犯人は外部より侵入した形跡なくてつきり內部のものと目星をつけ先づ同家ボーイを引致嚴重取調べたが更に手がゝりなく種々調査するに前記大口が廿七日頃出入した事實をつきとめ取調べを行つたが「滅相もない自分は神に仕へる身であるそんな馬鹿氣た事が出來るものですか」と一蹴されたが係官はすかしつ脅しつ根氣よく取調べの結果三日になつて包みきれず漸く自白したが竊取した六百圓のうち三百圓は既に他に費消してゐた

雇ひ人が
薪割で毆る

本籍熊本縣天草郡富岡町三〇七九生れ新京鐵道北興順街六十四居住自動車修繕業松野三松氏(三九)は結氷期に入つたので新京の友人を賴つて來京、前記住所鐵道北興順街の滿人家屋を改造するため原籍錦州省錦縣通山本街生れ住所不定無職張發(二四)を傭ひ入れ使用するうち張は客年十一月八日午後十時頃松野氏が就寢中を窺ひ炊事場にあつた薪割をもつて頭部及顏面兩手に深さ骨膜に達する重傷を負はせ昏倒するを見すまし毛皮付オーヴアー一着、現金一圓萬年筆一本、黑皮短靴等を奪つて逃走した、屆出により新京領警署では極力犯人嚴探中石碑嶺附屬地に潛伏せる模樣あるをつきとめ三日午前六時頃谷口刑事他刑事の一隊が同潛伏先を襲ひ逮捕目下嚴重取調べ中であるが相當餘罪ある見込みである、なほ被害者松野氏は醫師の手當を受け生命には別條ない模樣である

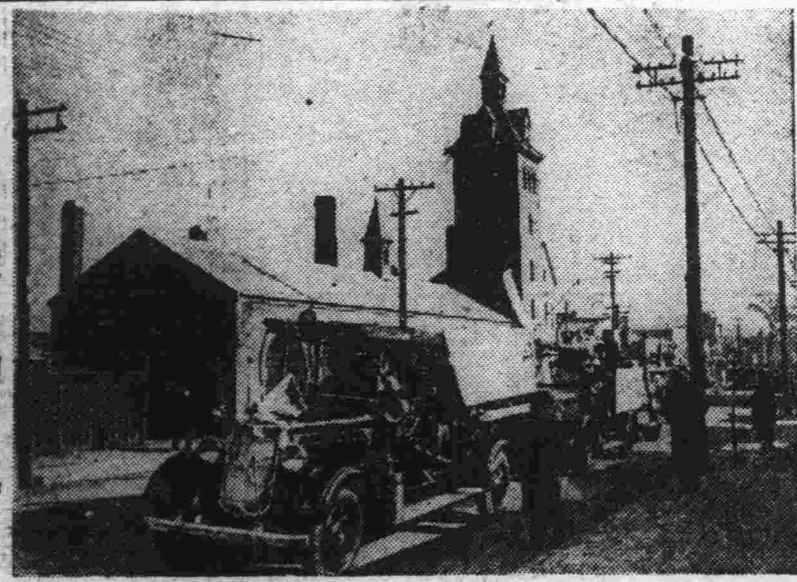

◇……消防隊出初め式

滿鐵消防隊 けふ恒例出初式
新銳消防車の威力試驗も行ふ

滿鐵新京消防隊の恒例出初式は六日午前十時より華々しく擧行された、定刻來賓滿鐵地方事務所橫山副所長、鯉沼地方係長、稻葉庶務係長、廣石新京署長、木內保安主任、滿洲國消防關係者、地方委員、各區長等列席、隊員全員構內に整列橋國司令により嚴重なる人員服裝、機械器具の點檢あり終つて廣石新京署長の訓示、橋國司令の答辭ありそれより隊員は各消防自動車に分乘して新京神社に參拜、引續き市中を遊行防火標語を刷り込んだ五色のビラを撒布して市民の防火思想を喚起し西廣場に到り今回新にダッヂブラザース會社より購入した器具消防兼用の新銳消防自動車の威力試驗を行ひ本日の行事を終了、消防隊に引揚げ屋內で酒宴を開き盛況裡に午後一時過ぎ閉會した

頭目を失つた白龍匪 勃利部隊に歸順

東滿有數の山岳密林地帶大青山を根據とし勃利縣下に出沒常に地方民を脅かしてゐた

白龍匪 は秋季討伐開始以來淸水本部隊の猛攻擊に遭ひ再びその巢窟奧深く遁逃してゐたが往くところとして到らざるなき討伐隊の猛襲に彼等は廠々その運命の行詰りを感じ出した、何處からともなく彼等の耳朶を打つものは新線建設の鶴嘴の活氣溢る響、眼に映ずるは建設列車の吐き出す濛々たる黑煙、彼等にも山寨の匪賊生活に對する反省と苦悶はあつた、匪首白龍は此際潔く歸順、その半生を淸算すべく決意した、時に濱江地區の討伐隊に追はれて西へ北へと逃げ延びた揚句此大青山地區に潛入したのが共匪の元兇趙尙志及びその一味であつた、十一月八日白龍匪の意思を察すべく

趙尙志 は白龍と大青山、九龍溝の民家で會つた趙尙志は白龍の歸順を阻止すべく言葉巧みに說いたのであるが、固より趙一派の狡智を看破してゐる白龍は趙の言を問題にしなかつた爲め遂に激怒せる趙のブローニングに依つて白龍は大腿部に重傷を受け出血多量數日後に斃れたのである

匪首白龍の死に依つて奮然として起つたのは白龍匪副頭目王耀東以下の幹部匪である彼等は結束して趙尙志に對する復讐の機を窺つてゐたが怨敵趙尙志は

討伐隊 の迫るを感知すると身を以て松花江北岸地區通河縣方面へ遁走して了つた、匪首を失つた白龍匪は歸順の意思を更に濃厚を加へ其の大半八十三名は恩ひ出多き大青山の山寨を自ら燒却して勃利縣城へ下り在勃部隊に正式歸順したのである

十二月十七日歸順宣誓に先だつて彼等の願ひは其の命と共に愛惜した銃を肩に樂銃を胸につり(彈藥を裝塡しないで)勃利の大通りを行進し『匪賊生活の最後を飾り度い』と申出たのも微笑まるゝ歸順場面の一つである

軍政部大臣宅ボーイ 一萬餘圓を盜む

五日午後十時ごろ東順治路三百三號軍政部大臣于芷山上將宅ボーイ奉天省盖平縣生れ王明顯(二五)は家人の隙に乘じて現金國幣一萬二千圓を盜み出し逃走してゐるを六日午前八時ごろ發見し直に首都警察廳に屆けでると共に全滿各署に捜査手配をなした

熊本縣人 新年宴會

在新京熊本縣人會では來る十三日(月曜日)午後六時から料亭あけぼのにおいて總會をかねて新年宴會を開催する、會員は振つて參加されたいと、なほ出缺席は山吹町二丁目三番地會長岩坂氏(電話三・二九二四番)まで來る十三日までに通知されたいと、會費は六圓

タクシー轢く

五日午後一時頃市內巴旅館方八卷壽七氏(二六)が大同大街關東局橫大林組前を通行中市內ダイヤ街現代タクシー運轉手原田某が自動車を疾驅し來り八卷氏を車輪にかけ轢き倒し八卷氏は後頭部を强打意識を失ひ直ちに深町醫院に擔ぎ込み手當を加へ六日朝になり漸く意識を恢復したが重態である、新京署では六日原田を呼び出し嚴重取調べを行つてゐる

餅搗きの駄賃に 八百余圓

客年十二月三十一日午後市內永樂町三丁目十六番地天昌洋行こと森伊三郎氏方にて餅搗き中現金八百圓紛失した事件あり、屆出により新京署では當時餅搗に使用せる朝鮮人本籍朝鮮平安南道平壤府　九里一六三生れ金龍成(二二)を怪しとにらみ極力行方捜査のところ四日午後七時頃市內に潛伏中を發見本署に引致取調べると犯行の一切を自白した、なほ竊取した現金八百圓は被害者宅廛箱の中に隱匿してあるのを發見押收した

御待合 貸席 由良助

寄附

吉野町一丁目演藝館々主永島重次郎氏は目下公會堂において開演中の漫才大津お萬一座に警察官並びに家族一同を招待して慰問を行つたが、その謝禮として警察署より貰つた五十圓を貧民救濟資金として六日小澤區長を通じて係機關に寄附をした

新年早々・月の異變 九日は皆既月蝕
午前二時十分は眞つ暗闇

新年早々未だ戶毎に飾られた松飾りが取れない一月九日の眞夜中月世界から吾々地球人に送られる變つたお年玉……平均三、四年に一回訪れて來る皆既月蝕が、今年は一月九日の午前零時二十分前後から徐々にかけ始め、三時五十分前後に全く復圓する

新京では午前零時二十五分頃漸次左上部からかけ始め午前二時十分には食甚圓內に入り今迄皓々と下界に光を放つてゐた月は完全に地球の影に隱されて光を失ひ下界は一瞬薄墨を流した樣な紫黑色に變じてしまふ。午前二時二十二分に至り左下側から段々光りを取り戾して午前三時五十分には又完全に元に歸り、寒月の冷たさを如實に皓々と光を出す樣になる

小火二件

正月早々から火災續發に消防當局は極力一般市民に防火思想を喚起してゐるが五日六日續いて小火二件あつた—五日午後四時頃新京驛構內信號所から發火大事に至らず直ちに消し止めた損害輕微原因は煙突の不完全からしい

◇—◇

六日午前十時二十五分頃市內吉野町四丁目栗薔社から發火急報により滿鐵消防隊出動同四十五分鎭火した、損害は天井裏を僅かに燒いたのみ、原因は煙突の不完全から

新京丸 危險を脫す

【長崎國通】朝鮮郵船新京丸(二六七二噸)は五日午後十時五十分頃吹雪の爲め新潟附近に坐礁S・O・Sを發してゐたが、六日午前〇時三十五分に至り乘客三十六人乘組員五十名の生命も何等懸念の必要がなくなつた、因に同船は五日正午新潟港に入港する筈のところ四日夜來吹雪の爲め漸次遲延し五日午後十時過ぎ同港々外北方に於て坐礁するに至つたもので新潟水上署から六日午前〇時半發動機船及び若葉丸が救助に向つたが孰れ六日中には離洲の見込

小兒科專門
太田醫院
新京神社南横
電話3839

東京大相撲

【東京國通】大日本相撲協會の新番附は五日早朝發表されたが、三役所は

	東方	西方
横綱	玉錦	武藏山
大關	男女川	淸水川
關脇	大潮	鏡岩
小結	綾昇	高登

この他人氣者の笠置山は異數の躍進で前頭二枚目となり弱いけれども人氣男出羽嶽は辛うじて張出十兩に止まつてゐる　九日午前十時國技館で土俵祭を行ひ十日から初日と決定した

今晩の主なる放送番組

▲六・三〇新內善太平記日石晰新吉原揚屋の段(東京)淨瑠璃富士松富士太夫▲六・五五ラヂオ風景「謹賀新年」(東京)島村龍三外▲七・二五一中節(東京)都一梅外▲七・四五管絃樂(東京)新交響樂團

天氣と氣溫

明日の天氣　西の風晴一時曇
日の出　午前七時十三分
日の入　午後四時十七分
月の出　午後二時四十四分
月の入　午前五時五十一分
けふの氣溫　最高零下十七度六　最低零下廿八度一

小兒科大家が挙つて推奨の
母乳に代るこなおちゝ
森永ドライミルク
森永煉乳株式會社
母乳に最も近い標準粉乳

元旦より一ケ月間三割引
元旦より 寫眞館開場
新春のお寫眞は、靑陽寫眞場へ………
一九三六年の新春
皆樣の御幸福な御容姿は
アラモードな撮影法による
皆樣のスタヂオで是非遊撮ばおせし………
(出張サービス遠近に拘はらず即時お伺ひ致しますからお電話下さい)
新京祝町靑陽ビル三階
靑陽寫眞場
電話三一二四六大番

知識眼科醫院
新京大和通六六
【電話開通】電三一六六四六番

RADIO
三六年最新荷入荷
ラヂオ 樂しいお正月!
御家庭の團欒に世界のニュースも居ながら聽けるラヂオを御奬め致します

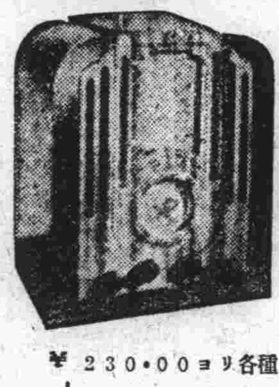

(晝間東京放送完全に聽取出來ます)
¥230.00ヨリ各種

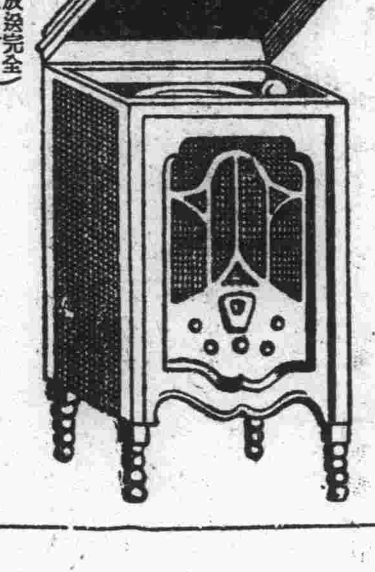

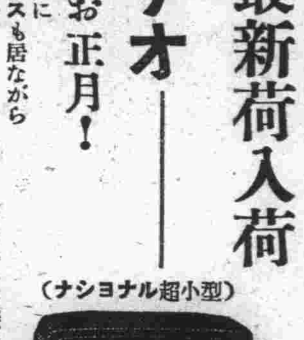

(ナショナル超小型)
¥25.00ヨリ
(ラヂオ電氣蓄音機一二〇圓ヨリ各種)
一ケ年間責任保證付 月賦販賣も致します
各種新型豐富に取揃えてあります
是非一度御來店下さい
クロスレー會社 H・C・Aビクター會社 特約店
ナショナル 代理店
東京無線新京支店
新京祝町二丁目角
電話(3)四九二〇・五三八九番

一月一日より同十五日まで全二割引
開業
小西寫眞館
大經路西三馬路角
臨時取次電話二一一九三九番

御料理 大吉
富士町三 電(3)一三五九

二鳳堂 蓄音樂器
梅ケ枝町3 電話6807

御料理 東明
吉野町 電(3)二一二七

映画と演藝

創業廿五年の日活 本年度に記念事業

邦畫界最古の歴史を誇る日本活動寫眞株式會社では本年九月をもつて創業廿五周年を迎へるので最近の業績好況の勢を驅つて明春「廿五周年を迎へる催」を行ふことになつたこの具體的プランについては目下幹部間に於て協議中であるかまづ第一歩として「日活二十五年史」を編纂するに決し總務部長が編纂委員長となり東西幹部廿氏が委員となつて直ちに準備に着手したこれは單に日活の社史のみならず二十五周年間の日本映畫界の發展を記錄せんとするもので早くも各方面から期待されてゐるが同社では更にこの外東西全スタッフを總動員しての廿五周年記念映畫製作を計畫又記念大祭典擧行のプランもあり昭和十一年度は劈頭から御祭り氣分で業界を壓倒せんものと今から素晴らしい意氣込みである

從來の製作方針に一轉機を與へた「作」的役割を記した作品としてとにも角にも一見の必要があらう

蒲田の御挨拶映畫「スタヂオの春」

蒲田では正月第一週封切のスター御挨拶映畫として六車企劃部長指揮の下に豐田四郎監督がキヤメラ小倉金彌で蒲田大船「スタヂオの春」を撮影これは蒲田、大船のスタヂオ機構を紹介しつゝ各スターに挨拶させるものだがマスタオブセレモニイには坂本武、飯田蝶子が登場し城戸所長、各監督、企劃、脚本部等も紹介してゐる、長春座上映中

新栗 甘栗太郎 新京銀座 電二八八七

新興東京でも「初春行進曲」製作

新興東京撮影所では三六年新春の御芽出度う映畫として既報の「飛躍の新興」の外に全發聲「初春行進曲」を製作した、同篇には小宮一晃、田中筆子を司會者として一貫したプロットの下に新興東京の男女優スター全部が總出で賑やかに活躍する新春を壽かうといふものである

「大菩薩峠」新京キネマ 六日より

新京キネマ正月第三週六日よりの番組は待望の巨篇「大菩薩峠」に東京作品「戀女房」を配した日活全プロをもつて編成されてある

「大菩薩峠」は中里介山作る尨大な物語りの序篇的一章「甲源一刀流の巻」を映畫化したもので、脚色には三村伸太郎、武田寅男、稻垣浩等錚々の顔觸れを配し監督には稻垣浩と山中貞雄が極めて良心的な態度で眞劍な努力を見せてゐると言はれる、出演者は大河内傳次郎を中心に日活の全スターが動員されてある、日活の百萬弗映畫と稱せられ

漱石の「猫」の映畫化

PCLの山本嘉次郎監督は「エノケン十八番どんぐり頓兵衛」に次ぎ明春の大作として「姉妹篇とも謂ふべき夏目漱石原作「吾輩は猫である」の映畫化が決つた、主演は宇留木浩、徳川夢聲、丸山定夫、藤原釜足等である

この甘さ!「戀女房」

日活東京作品、片岡鐵兵の原作は「閉出された花嫁」といつて週間朝日の特別號に所載されたことがある、これを鈴木紀子が脚色し久しぶりに千葉泰樹が監督したサウンド版、「魔風戀風」以來瀧口新太郎、花柳小菊の「あこがれコンビ」第三作である新婚の若夫婦が甘い生活に愉しんでゐるうちに、ふとしたことから若い夫が酒場のマダムに誘惑されかけるといふ桃色の危機を描いたものである、助演者は桂珠子、吉谷久雄等キヤメラは内田耕平、六日より新京キネマ上映

海外映畫短信

△マーガレット・サラヴアンは愈々アースラ・パロットの原作の「ネクスト・タイム・ウヰー・ラヴ」に主演と決つた、相手役はジェイムス・スチュアート、尙英國のスターレイミラードが助演する

△ジョン・バリモアと結婚すると同時に映畫界から退いたドロレス・コステルロは此の程彼と別れたので再び映畫に返り咲くと噂が高い彼女は各映畫社から契約を申し込まれてゐるが仲々調印しない、然しユナイト社のセルズニック・プロが一番いゝ條件だといつてゐる

映畫「噂の女」―P・C・L―

此の映畫への關心は、新銳とか鬼才とか言はれてゐる成瀨己喜男の作品と言ふ期待にあつたが、それは全然失望を意味するものでしかなかつた。東日コンクール賞を受けた作品にしては餘りにひどすぎはしないか。ひいてはコンクールそのものの墮落を責任問題を惹起しはしないかと言はざるを得ない作品であつた。汐見のバタ臭さ、梅園の生硬さ。個々人の演技と監督のヂレクトの間に見ゆるギヤップ。纔かに見られるのは御橋と、釜足と千葉。伊藤智子など銘酒屋の女のような純情姿(劇では)さんで甚だ大變なものであつた。要するに脚本そのものが、商品的で、監督俳優等の演出團がP・C・L的であると言ふのが致命的な欠陥であつたのである。その點で人生初年兵に期待が持てようと言ふものである。豐樂劇場上映中(近)

雜音

賀正乾坤一轉、新たな萬家の裝ひ華やかに初春興行界果然空前の活況に沸く▼各館三日までの揚りを聞く、長春座約七千二百圓依然他館を壓して堂々の氣勢を揚ぐ、多彩な番組の吸引力と持力の現はれであらう、帝キネこれに次ぎ約五千、新キネ意外に振はず約四千、豐樂三千余圓の順▼以上、とやかくの吹きこみはあるが先づ妥當の數字と見受けられる▼引續き寫眞替り第二週は尻上りの形勢にありといふ、帝キネの「新納鶴千代」新キネの「大菩薩峠」ともに大きな煽りを豫想させ、他館聊かすかし氣味の體勢にあり、蓋し正月映畫中きつての巨篇であらう▼豐樂のマキノトーキー一本豫期以上の評判を煽りこの調子の作品が連續しさへすれば本年初頭の期待は先づこゝの作品に置かれやう▼何れにしてもさい先き良き首途賀春の歡び織まぜて目出度し／＼の景況だ

今日の演藝街

△長春座―九日までポール・ムニ、マーガレット・リンゼイの「國境の町」田中絹代、齋藤達雄の「人生のお荷物」高田浩吉、堀江淸子の「木曾の紅笠」

△新京キネマ―十日まで、大河内傳次郎、岡讓二、入江たか子他オールスターキヤスト「大菩薩峠」花柳小菊瀧口新太郎の「戀女房」

△帝都キネマ―六日まで、ジヤネット・マクドナルド、モーリス・シユーバリエの「メリイウイドウ」阪東妻三郎、山田五十鈴の「新納鶴千代」

△豐樂劇場―六日まで、メイ・ウエスト「私は別よ」千葉早智子、梅園龍子の「噂の女」シャーリー・テムプルの「歡呼の嵐」

△公會堂―六日より十日までお津お萬の漫才一行

靴は金城

靴界最高峰 アジアの靴 各種豐富荷揃 處分品特價投賣

●ボックス革 百足限り ●長靴 金十二圓五十錢

東一條通 電3二九五二番 金城靴店

割烹 三樂園 梅ヶ枝町 電(三)[illegible]

安くて美味しい ●梅ヶ枝料理 ●乘合舟 ●其他一品料理 御一人前三圓 宴會 百人樣迄

醫院讓りたし

一、場所 新京中央通新京神社ノスグ前小兒科長春醫院
二、構造 西洋造二階建、溫水煖房、水洗式便所
三、室數 診察室一、待合室二、藥局一、居間一、以上階下、病室一、客間一、寢室以上二階、計大小八室
四、家賃 二百圓
五、電話 (3)六二四一番 無二良ひ ニテ御間合ヲ乞フ
六、設備 小兒科醫院トシテ藥品迄完備

讓飲食店

場所祝町(目下盛業中)其日カラ賣上利益ヲ得ラレル居抜ノ儘一切ヲ讓ル御希望ノ方ハ 電話三、二八九〇番

貸家

●事務所及び店舖向(中央通り郵便局前協和會階下)
●御希望の御方は左記へ御問合せ下さい
キヤピタル(電話三―三八〇六)
三泰公司(電話三―二七四七)

御報告

成田不動尊壽命院住職當年六十二歲老體を國家安泰市民安全祈禱を目的に寒三十日間市內各家毎戸を冷水をあびつゝ難行苦行決行致さるゝに付市民各位は進んで冷水を御差出被下樣御願申ます

成田山不動尊 壽命院

市民各位

開店 SHO 麻雀倶樂部 交通部スグ裏 貸間致します 獨身者二三人連又は夫婦者によし

颯爽として三年振りの御目見得! 明一月六日より十日まで

寶至! 萬才藝術の最高峰を行く

大津お萬一座

唄に!踊に!萬才!

東西の藝華を集む

入場料 大人八十錢 軍人小兒半額

於記念公會堂

海陸運送 倉庫保管 荷造引越 (西) 新京三笠町二丁目 西山運送店 電(3)三四四六、六三二二番

營業場所 新京東一條通り(新京驛前巴旅館) 電話三―三四四八 三代目 新谷鍼灸院 本籍山口縣豐浦郡安岡町横野

急告! 難病には鍼灸 藥に惱める難病者を歡迎す

文化は進むそれ日に月に連れて治療界の進歩殊に泰西醫術をも凌ぐ今日東洋醫術の精華とも稱する鍼術灸術は千古不變今日に至るも其の靈妙なる效驗に目醒め始めて幾多の醫學者も其の深奧を研究中灸の効果ある論文となり原博士鍼の論文を以て藤井博士へつと氏滑の後藤博士と續々其の成効を極めたり實に痛快ではありませんか實に我國の鍼灸術の精華を物語實證ではありませんか故に眞に其の鍼灸術の深奧を極め以て其の病根と經穴とを對照し施術方法の適度を得ば其の效果の顯著なる事明かなり然れども云ふは安きも行ふは難き物なり隨て對驗と施術其の適度とを以て其の差異を生ずる事を信ず不肖祖先傳來現世三代目豐浦郡安岡町横野と稱せば大半御承知のお方も御座ゐます事と存じます

今回愈々當地左記場所に於て一般患者の施療に應ず樣に致しました續々御來館あらん事を

婦人科病、肺、肋膜、ぜんそく、慢性胃腸病、中氣、脚氣、神經痛其他小兒諸病は大抵五疳の虫と云ふて脾臟、心臟、肺臟、腎臟、肝臟の五管器の生害より發生致してをります、小兒には小兒に對する療法を以て應じます

闌花 料理 日本橋通 電(三)二〇一〇

新京見物場 性 性の百貨店 新京富士町 みくに湯横

美術京染專門店 季節高級呉服類 木村貞治郎商店 新京室町三丁目 電話五二四四番

新發賣 のんで治すぢのくすり ぢ疾内服藥アーナス 本劑ハ最近發見セラレタル卓越セル内服藥ナリ 各藥店ニ有リ アーナス商會

レコードコレクション
防音裝置アーキ・テツク建築
品よき美少女の應接

新京唯一の店

和食部、洋食部、喫茶部

連日滿員御禮

ミュジック

日本一ノおたふくわた

滿洲國及び支那に於る
幣制改革の特異性(上)
―並びにその前途―

滿支兩國は時を同ふして幣制の改革を斷行し、こゝに日本の圓價滿洲國の國幣及び支那の法定通貨紙幣それぞれの對外價値が或ひは直接に或ひは間接に英國の磅貨に聯繫を保つことゝなつた、かくて從來事實上銀との聯繫を斷つてゐた滿支兩國貨幣の對外價値の基準が確定された、この事實は政治的にも經濟的にも重要な關心事の一つであり今後の動向如何は吾人の等しく注視するところであらう

滿洲國に於ては十一月四日日本の閣議に於て日滿兩國の特殊關係に鑑み滿洲國幣の安定及び幣制統一に協力する事が正式に決定されて其後着々と諸工作が行はれつゝあるのである、即ち日本政府は左の如き要旨の聲明を發して國幣の金圓依存化の第一歩を踏み出したのである

(前略)仍つて我方針として本邦側銀行券は適當なる時機に國幣に統一せしめ以て國幣の對外價値安定に資する事を適當とすべし…右方針に基き實行すべき事項としては國幣價値の安定を容易ならしむる爲め朝鮮銀行の滿洲國に於る營業に關し必要なる統制を加へ、中央銀行との間に適當なる業務上の協定を行はしめ、尚同國に於て爲替管理を行ふに當りてはその實效をあぐる爲め本邦側の爲替管理上にも適當考慮を拂ふと共に在滿本邦側銀行をして必要なる協力をなさしめ、且つ在滿本邦官民は事情の許す限り國幣を使用する事とし殊に軍、滿鐵に於ては能ふ限り國幣を以て支拂ひをなすに努むるものとす

此處に至つた諸情勢を一應理解するに滿洲國の幣制を金本位にするか、銀本位にするかはその建國當時頗る熱心に論議された重要問題の一つであつた、日滿經濟ブロック達成の建前からすれば多少の危險を冒しても一氣に金本位に則り先づもつて日滿通貨の完全なる連繫を企圖すべきだとの論もなりたつ譯であるが、當時は舊軍閥時代の極度に紊亂した幣制を繼承した直後のことであり、且つ滿人が久しきに亘つて親しみ馴れた銀の觀念を急激に取りあげる事の不安動搖を顧慮して銀本位に落着いたのであつた、然し滿洲國の貨幣法は銀本位であると同時に他日金本位への移行も可能ならしめる餘地を殘して仕組まれてあり決して日本との關聯に於て圓價にリンクすることの理想は捨てゝは居らぬのである

其後この通貨政策は極めて順調な歩調で通貨統一の偉業を完了したのである、次に來るべきものは日滿爲替の安定策である、日滿經濟ブロック強化の前提條件としてもまた今後滿洲に於る産業開發資金吸收上からも一つにこの基本的案件の解決をそのキーポイントとするから自ら日滿兩當局に於て通貨政策第二期の問題として日滿爲替の安定について機を見てゐたのである、時たまたま米國の銀政策の煽りを受けて銀塊相場の動搖甚しく銀を基準として國幣が上海爲替相場に操られることは資金吸收上滿洲國の甚だ苦痛とするところであり、旁々この際國幣を日本圓にリンクする方針に改め、九月十一日國幣相場が金票とパーになつたのでその點に安定せしむべく日滿兩當局協議の結果

一、滿洲國爲替管理法の實施
二、鮮銀券の滿洲國内に於る發行中止
三、滿鐵運賃の國幣併用
四、關東軍の國幣使用
五、在滿日本郵便局の國幣受入

等の諸方策を決し逐次實行期に入つたのである

旅客收入增で 鐵道部大當り
連日增結また增結

きのふ、今日の下り列車は內地歸省中の滿洲國官吏、會社員、各學校教職員、生徒、兒童たちのかへりでどれもこれもが超滿員の盛況ぶりで、五日の下りはとは客車五輛增結、朝の八時五十分六日も朝の急行、午後二時着、晩のはとはいづれも二輛增結、なほハルビンから到着の列車も全部一輛增結それでも押すな〳〵の盛況で鐵道部はこゝもと大當りの狀態である

事に努めたい

一月七日 火曜 舊十二月十三日 戊子 赤口 閉 翼宿

●一白の人 時運優秀にして百事成らざるなし開店大吉 丙と庚と辛が吉
●二黑の人 天惠多大にして萬事進むに吉立身出世の兆 甲と丁と庚が吉
●三碧の人 面倒なる事次々襲ひ來る日手控するが安全 乙と庚と辛が吉
●四綠の人 滿足を得ぬとて悲觀せず開運を待たるべし 丁と庚と辛が吉
●五黃の人 誠意の存する所何人も犯す可らず名利擧る 乙と丁と庚が吉
●六白の人 衆人の同情深く援助を蒙り目的を達する日 甲と乙と辛が吉
●七赤の人 心靜かなれば慮を突かるゝ事なし家居安全 甲と乙と丁が吉
●八白の人 陰鬱の雲霽れて光明の射し込む如き良運日 乙と丁と庚が吉
●九紫の人 乏しき中にも和合が第一の寶と觀念すべし 庚と辛と癸が吉

お酒は慶典

長春酒

その道の人たちは「春高景氣は來る」と言つてゐる、大株の武田「大勢は良好、但し依然凸凹的若くは跛行的」東株、片岡「上向運動を繼續すべし」名株の吉村「低金利軍需工業の隆盛商品高は尚繼續し、國際關係の緊さを加へ活潑なる動きを見せ、明朗相場の出現を期待し居る」等▲報知の野澤君は支那問題に觸れて「不透明はあるが、これとて根つから闇になるやうなこともなからう」と書いてゐる(實業之日本一月上旬號)▲高橋藏相の頑張りが相當に利いてゐることを思はせる、その高橋さんは年頭の感でヒヤリと一言「資本家よ國民的立場に立て」と述べてゐる、何事にも明朗なるはいい、長春酒子、またこの希望を持つてこの一年の仕

年頭に題す
鐵路總局長 宇佐美寛爾

建國第五年、立帝第三年の輝かしき新春を迎へるに當つて、樂土建設の諸業は世界史上會て類例を見ざる躍進振りを示し、滿洲國運日に旺なるを諸ることは日滿兩國民の齊しく欣幸とする所である、就中滿洲國有鐵道は實に日滿共同防衞の根幹たり將又兩國經濟合作の重點を爲すものとして最大の期待と希望が繋げられて居るのであるが幸にして逐年益順調な發達を辿り、聊か天下の負託に應ふる所があつた、其の餉に居る者として今日特に慶びに堪へぬものがある

さりながら是を以て毫も安んずるものではない、曩の北滿鐵道接收は以て多年要望の全滿鐵道一元化を達成し、合理的經營に向つて更に其の歩武を進めたとは言へ、之により北滿開發に一新紀元を劃し眞に其の實功を收むるに至るや否は今後に殘された大きな問題である、總局が北鐵接收後直に根本的に其の運營方法を改正して運賃の合理化を計り南部線の軌間を變更したこと、更に舊臘第二次職制改正を斷行して以て地方分權制に依る現地機關の全般的充實を策したこと等、彼此皆其の途に出づるものに外ならぬ、而して今年は之等諸準備の上に立つて鐵道の充分なる機能の發揮を期すると共に自動車、水運其の他附帶諸事業の全面的伸張を計り度いと考へて居る、思ふに滿洲も既に過渡的時代を過ぎ凡ゆる方面に亘つて再檢討を爲すべき時期に達した、新興の意氣に燃ゆると同時に一方冷靜な意識の下に合理的仕事を進め、飽く迄廣く事業の根を張ると共に夫れを漸次深く掘り下げて行かねばならぬ、總局の事業に於ても亦然りであつて、種々な角度から改めて之を見直す必要がある、所謂大なる遠心力を以て益膨脹する事業に對しては之に應ずる丈の求心力を充分働らかせて活潑な運行を期するのでなければ此の合理的仕事も遂に有終の美果を收め得ないであらう、今や躍進熟節にしての準備時代は漸く熟した國有鐵道は是より第二段の活動に入るのである、綜合經營の實を擧げて大滿洲の秘庫を拓くのは實に是からである、而して總局數萬の從事員は協力同心愈覺悟を期して鐵道報國に邁進し樣として居る私の願は此の年頭の滿心を以て一貫したいことである

商況欄 (一月六日前場)

海外經濟電報
倫敦銀塊 休會
同先限
紐育銀塊 休會
孟買銀塊 五二留比二分一
米英爲替 四弗九〇仙四分三
米日爲替 二八弗八三仙
米支爲替 二九弗八七仙
スチール 四八弗四分三
アナコンダ 二九弗四分一
英日爲替 英支爲替 印日爲替 未着

▲米棉
現物 一二仙一〇
一月限 一一仙六八
三月限 一一仙三二
五月限 一一仙一〇
七月限 一〇仙八五
十月限 一〇仙五二
十二月限 一〇仙五一

▲印棉
ブローチ 二一八留比
オームラ 二〇〇留比
ベンコール 一四六留比

▲市俄古小麥
一月限 一弗一仙八分三
三月限 九一仙八分三
五月限 九〇仙八分一

▲カルカッタ麻袋
青筋 休會
綠筋

金銀市況
●上海標金 本寄 二五〇、〇〇 [illegible]
●大連金鈔票 現物 [illegible]
引 出來高 一月十三日限 一月廿八日限 [illegible]
●大連鈔票銀大洋 現物 一〇〇、〇〇 寄付 引 出來高 不申來 [illegible]

爲替相場
▲上海爲替
▲日本向 第一回賣買 一〇三、一二五 一〇三、六二五
第二回賣買 一〇三、二五〇 一〇三、七五〇
第三回賣買 ―― ――
▲倫敦向 第一回賣買 一志二片三二分一五 [illegible]

▲大連爲替
▲上海向 第一回賣買 [illegible]
▲臺灣向 [illegible]
▲紐育向 第一回賣買 二九弗一六分三 [illegible]
▲阪神日米爲替 第一回賣買 二八弗 [illegible]
▲阪神日英爲替 第一回賣買 一志二片 [illegible]

株式相場
▲大阪株式(短期) 大新 鐘紡 東新 日産 [illegible]
▲大連株式(短期) 五品 豆新 鈔新 東鐵 滿新 日新 鐘新 [illegible]
▲奉天株式(期短) 滿取 東新 大新 日産 五品 豆新 鐘新 滿鐵 二新 [illegible]

純喫茶 グリルと オリンピック 東一條通三〇 電(3)五八五二番

商品市況
電甲 同乙 東拓 滿興 優先 滿毛 東亞 日奮 [illegible]
▲大阪棉糸 一月限 二月限 三月限 四月限 五月限 六月限 七月限 [illegible]
▲大阪棉花 當限 先限 [illegible]
▲大阪人絹 當限 [illegible]

營口市況
●袋入 大連大豆 現物 一月限 二月限 三月限 四月限 五月限 ●同 [illegible]
豆粕 現物 一月限 二月限 三月限 四月限 五月限 ●同 [illegible]
豆油 現物 一月限 二月限 三月限 四月限 五月限 ●同 [illegible]
高粱 現物 一月限 二月限 [illegible]

哈爾濱取引所市況
●哈爾濱大豆 一月限 二月限 三月限 四月限 五月限 六月限 [illegible]
●同 小麥 出來高 一〇車 [illegible]
●神戶豆粕 一月限 二月限 三月限 四月限 五月限 出來高 一四車 [illegible]

新京取引所市況 (一月六日前場)
●大豆 現物(一石値段) 定期(混合百斤値段) 寄 引 出來高 [illegible]
大豆 一〇車 一月限 二月限 三月限
高粱 現物 一月限 二月限 三月限 [illegible]

廣告

長春座 電話三―三四番
五日封切 五日間
木曾の紅笠 下加茂サウンド版 高田浩吉・堀江清子
人生のお荷物 蒲田特作オールトーキー 齋藤達雄・田中絹代
國境の町 ワーナー・ナショナル特作版 主演 ポール・ムニ ベット・デイヴス

豐樂劇場
七日封切
三回興行入替なし
入場料階上一、〇〇 階下〇、八〇
お歸りにはバスの便あり
佛トビス映畫 ジヤンピエール・オーモン主演 湖の乙女
外漫畫 朝日ニュース
PCL特作トーキー 山本嘉次郎監督 天才小役伊藤薫主演 いたづら小僧

帝都キネマ
四日より三日間
M.G.M社特作 音樂と微笑のコクテール
メリーウイドー
主演 モーリス・シユバリエ ジヤネット・マクドナルド
新興三拾萬圓黃金映畫 オールトーキー
新納鶴千代
監督 伊藤大輔
主演 阪東妻三郎 山田五十鈴
特別出演 月形龍之助
義本松輔 櫻木梅子

第二十期決算報告
貸借對照表

資産ノ部	金額	負債ノ部	金額
勘定科目		勘定科目	
拂込未濟株金	[illegible]	資本金	[illegible]
貸付金	[illegible]	法定積立金	[illegible]
銀行預金	[illegible]	別途積立金	[illegible]
什器	[illegible]	未拂配當金	[illegible]
有價證券	[illegible]	借入金	[illegible]
假拂利息	[illegible]	再割手形	[illegible]
未收繰越金	[illegible]	未拂再割料	[illegible]
前期損失金	[illegible]		
現期損失金	[illegible]		
當期	[illegible]		
合計	[illegible]	合計	[illegible]

損失金後期繰越
右ノ通リ相違無之候
昭和十年十二月二十八日
日華金融株式會社

譲り店
目下盛業中なるも家庭の都合上格安に至急讓度右御希望のお方は本人直接御來談を乞ふ(但電話交渉お斷り)
常盤町一ノ一〇
常盤軒
電話(3)三〇九四番 五三一一番

○急求人○
ホール擴張につき
女給仕數名
十五歳より二十歳まで 固定給四十圓より五十圓
女子撞球場係 三名
見習 二名 高級優遇
新發屯交通部裏
昌進堂 喫茶部 撞球部
電話(2)一二五〇

募集廣告
事務員 數名
收金係 數名
運轉手 數名
助手 數名
右ノ通リ募集致シ度ク御希望ノ方ハ履歷書本人持參面談(電話交渉オ斷リ)
新京興安大路十六番地
興安タクシー
電話(2)三〇四八番 二五八〇番

合資會社 岡本健商店
新京老松町十番地
岡本健一郎
電話(3)五九六〇番
●洋家具●歐風家具
●窓掛カーテン●ブラインド
●リノリユーム

刑事 民事
其他一般法律事務の御高囑に應ず
辯護士 別役增吉
新京中央通十一 事務所電話(3)三二四一番

品質優秀な……
日清製油會社製品……
落花生サラダ油 胡麻油
大豆サラダ油 白絞油
フライ油 各種斗罐 一ガロン 三ガロン 化粧瓶四合入
日清製油株式會社
新京代理店 松永洋行
新京朝日通八三
電話(3)二七四五番 (3)二六一五番

長情志つぽく料理
御宴會に!!
御會席に!!
和洋御料理、御定食ランチ等、五拾錢より、洋酒、コーヒー其他御呑みもの一切
曾我廼家ピーラー
三笠町二丁目・電(3)六一八四番

新鮮なる味覺の殿堂
でつち生洲の獨特料理
突出し
ふぐさしみ 貳圓五拾錢
鯛ちり 四圓拾錢
なまし 五十錢
茶漬

くもかすもこか小數な海生燒白 たまい月ふラ すあをあ鯛鯛鯛 烏エ野あエ若エ合鯛 ドし赤はをたさ か鯛エいアエかうあま杉あ食魚どゑあ
げくもこうたみ漬子子花にん合 いろかけみ洗 物いぜ汁ゝん汁 賊煮き煮煮煮煮煮き 汁み貝げせい汁 燒燒燒燒燒燒燒燒 漬 燒燒ず燒き びご

きす 天茶 信若かほぐ茶む フ酢あウ赤かゑいた ふ鯛ヤ露ぬ湯よ沖雜 天う木親玉 井井井井井
しししししししし蛤 シきびク貝にびかこ りりべへべふべべべ
其他御好み御料理

にぎり壽し 金四十五錢
まぐろにぎり 金六十錢
とろにぎり 金六十錢
小鯛雀壽し 金五十錢
松前壽し 金四十五錢
上巻壽し 金四十錢
新番々巻 金三十錢
鐵火巻 金四十錢
細巻 金四十錢
ちらし壽し 金五十錢
蒸し壽し 金四十錢
鯖姿壽し 金三十五錢
御吸もの 金二十錢
酒
白鹿 一本 金四十錢
桂冠 一本 金四十五錢
富貴長 一本 三十錢
ビール 一本 金五十錢
サイダー 金三十錢
定食(四品) 金五十錢
定食(五品) 一圓
天ぷら定食(スイモノ付) 八十錢
會席 一圓二十錢 一圓五十錢以上

階上 階下 ホール擴張いたしまして最も手輕に、安値に出來る大食堂と致しました
新年會に御利用願ひます(五十名樣內外)
御家族連御會食店として新京唯一の
でつち生洲

元祖 でつち生洲
ダイヤ街 電(3)六三一九・四五一四番

大正九年十二月十四日 第三種郵便物認可
昭和十一年一月七日 (火曜日) 第四千六百四十六號 (一)

新京日日新聞

朝刊

【本紙朝夕刊十二頁】

本紙定價 一ヶ月壹圓 一部五錢 郵税一ヶ月五拾錢
廣告料金 普通一行壹圓五拾錢 特別一行貳圓五拾錢

發行所 新京永樂町四ノ一 新京日日新聞社
電話 編輯部專用 三一二五 營業部專用 三三〇〇
發行人 十河榮忠 編輯人 松本勇 印刷人 水越内之介

滿洲 高級清酒 千福 防腐劑ヲ含マズ

武裝乘馬のソ聯兵が 又もや越境、人馬拉致

底止を知らぬ暴狀頻發に 關東軍嚴重抗議發せん

關東軍發表＝昨年十二月二十八日午後三時半ごろ東部滿ソ國境楊木林子東方國境線上三八六高地の北方約二キロ附近において武裝乘馬のソ聯兵六名が越境、滿洲國内に侵入し採薪中の滿人二十六名馬六頭を拉致した儘逃走した

現地は高地が稜線をなし國境明確なる地にしてソ聯兵は該高地より滿洲國内斜面に侵入せるもので明らかに故意の國境侵犯事件として日滿當局は重大視してゐる、なほ最近ソ聯側の不法越境事件は續發し同地方においては絶えずソ聯兵が越境し地方民を拉致し、調査の上歸國せしめるといふ狀態であるが關東軍では近くソ聯側に對し嚴重抗議をなすものとみられてゐる

ソ聯軍の毒瓦斯實驗 囚人三百名慘死

人道を無視した狂暴行爲

人間 に毒ガス實驗をなし三百名の犯罪者を窒死せしめたといふ由々しき人道上の慘虐行爲が最近ソ聯赤軍の手によつて行はれた—當地に達した確報によれば昨年十一月下旬ソ聯極東軍はトムスクを約二十五露里(約六邦里)を離れたユリュチャヤ・ハーヂ(廣場)において約三百名の政治犯、重罪犯を一定の間隔をおいて配置し毒瓦斯の人間に對する効果の試驗を實施したが、犯罪者は全部窒死し附近一帶の積雪は **灰色** と化した、赤軍のかゝる慘忍なる行爲は重大な人道問題として歐米各國では重視してゐるが、毒ガスは國際公法によつて戰爭における使用を嚴禁されて、その效果についても既に各國においては動物試驗によつて實驗濟みであるが、人間に對し實驗をなしたのはソ聯が恐らく始めであらうといはれてゐる、なほ毒ガスの **戰爭** における戰略、戰術上の効果は一般に想像されてゐる如き脅威的なものではないが、毒ガスの人間實驗は如何に赤軍が人道を無視した態度を採つてゐるかを物語るもので猛烈な非難を受けつゝある

張外交部長 各國大公使を招宴

—新外交方針を披瀝せん—

【上海六日發國通】新外交部長張群氏は新任の披露を兼ねて力强き對外折衝の第一歩を踏出すべき新春を祝賀するため近く各國大公使を招待盛大な新年宴會を開催する事となつた、既に英國大使カドガン氏は九日南京入りに決定して居り有吉大使も遠からず南京に赴く筈であり又米國大使ジョンソン氏も十日前後には南京入りの筈で其他各國大公使も前後して南京に集る事になつてゐる、同招宴に於ける張外交部長の挨拶は、就任當時發表したその抱負と同樣に注目を惹いて居るが、恐らく新外交方針としては從來の革命外交を淸算した協調外交に依つて、合理的に諸懸案を逐一解決し漸次利權の回收、即ち不平等條約の改廢に乘出すものと見られ、從つて本月中旬を期して各國の對支外交戰は華々しく展開、火花を散らすものと豫期されてゐるが、特に日支國交調整委員會設を中心とする日支外交戰は各方面の注視の的となつてゐる

日本の主張を拒否・決裂の責任を轉嫁せん

＝休會明けの軍縮會議觀望＝

【東京國通】一九三六年度の國際政局は六日再開されたロンドン海軍本會議により華々しく開幕され世界海軍國間の軍備縮小が實現するか無條約建艦競爭時代が誕生するかの重大岐路に立つに至つた、而して昨年末の會議に於ては帝國の根本主張たる各國保有量の最高限度設定問題に對する英米兩國の根本的反對並に英國政府の所謂建艦宣言案に對する日本の決定的反駁により休會に入り事態は一步の後退の餘地をも殘さず再開を迎へたのである、而して休會明けの會議に於ては米國の一律二割天引案を中心に各國出しそびれの主張を突き合せ結局に於て日本の主張を拒否しつゝ軍縮會議決裂の責任を日本に轉嫁して各國の軍備擴大强化のよき口實を發見せんとするものであると觀られて居り、我國家的監視が要求されてゐるが、三日ルーズヴエルト大統領の議會教書に依つて明白なる如く米國の非難は日本を以て現存制限條約存續を喜ばぬ國と爲すことにあり、米國は國防を充實して紛爭に捲き込まれ乃至外敵の攻擊を受けることを阻止すべしと爲すことに見ても米國が我根本主張を認めず各國軍備の徹底的縮小を肯定せず依然たる對日優勢海軍を維持しつゝ米國は卒先範を示しあらゆる合法的手段に依り他國民に對し平和の大同に服するやう說得し援助し激勵する上位國家たるの自負を滿足せしむべき工作を進むべきものと確信されてゐる

英國ク參事官 日米兩全權と個別的に懇談

局面の疎通を圖る

【ロンドン五日發國通】英國外務省のクレーギー參事官は五日午後四時半から永野、永井兩全權を自宅に招待、會議再開後の局面打開方法に關し懇談を遂げる事となつたが、右會議終了後クレーギー參事官は更に六時から米國ノーマンデヴイス氏、スタンドレー提督をもカクテルパーテイに招待し同じく膝を交へて非公式懇談を行ふに決定した、クレーギー參事官が日米兩國全權と個別的に會談を遂ぐるに決定した底意は日米兩國全權が一緒では圓滿に話が出來ぬとの考慮に基く結果である、右兩國全權との私的會談に於てクレーギー參事官は再開後の會議に關し何んとか纏まるものだけでも纏めたいとの意向を開陳、兩國全權の協力を求めるものと解せられる、然し五日の兩私的會談の結果之と云つた名案の出よう筈なく結局六日の會議再開後米、佛、伊三國代表が一わたり各自國案を提示する以外には精々量的制限問題乃至潛水艦問題等に局面を移して表面を糊塗する外方法はないものと見られ休會明けの情勢は依然として暗憺たる空氣が濃厚である

排日に藉口して 中國共產分子暗躍

國民政府を彈劾、ソ聯を擁護 對日宣戰煽動に大童

【上海六日發國通】學生運動の背後には黨部C・C團の策があると共に共產主義分子の暗躍も行はれて居る事は既報の如くであるが、上海の示威運動が下火になるにつれ、今度は文書による宣傳が猛烈となつて來た、最近差出人不明の不穩文書が各方面へ頻々として郵送されて居るが、これ等は何れも直接に共產黨が **反日宣傳** を煽りたてて居るもので、最近の代表的なものは二つある、一つは上海救國聯合會と署名された英文の印刷物で「世界の中國の友人に訴ふ」と題し主として外人方面に向つて宣傳しつゝあるがその内容から推して共產黨系の檄文たる事が明瞭である、今一種類は判然と「中國共產黨中央執行委員會」と署名された「全國民衆各黨派と一切の軍隊に告げる書」と題された檄文である、救國聯合會と署名された英文の檄文は

「吾々中國の民衆は吾々の國家開放と同時に全世界に亘る中國の友人の協力を要望する」

と書出して所謂日本の帝國主義を非難し同時に過去數年間無抵抗と屈服以外に何事をもなさなかつたと **現國民政府** を彈劾、ソ聯邦擁護を叫んだ後

中國解放の唯一の方法は日本の帝國主義と戰ふ事を欲する總べての中國人が政治的對立を超越して統一的な反帝國主義戰線を結成するにある

と述べ次の如き要求を揭げてゐる

一、中國の武裝勢力を悉く日本の侵略者に向はしめよ
一、日本の傀儡に過ぎざる冀察政務委員會、冀東自治政府を即時解散せしめよ
一、日本との秘密協定を中止し外交を公開せよ
一、中國民衆に組織と武裝の權利を與へよ
一、日本と取引する中國人を逮捕處罰し獄中にある政治犯人を即時釋放せよ

中國文檄文 の內容も右と同じく打倒日本帝國主義、中國とソヴイエト擁護を强調したもので、この外中國紅軍總司令兼軍部委員會主席朱德以下共產軍首腦部の姓名を列べた軍隊煽動のアヂビラも配られてゐる

廣西省の資源開發に 住友財閥乘出す

【上海六日發國通】支那紙報道に依れば關西資本家の軍鎭住友財閥は廣西省の資源開發に積極的に乘出すことになり此程興中公司の十河信二、大谷光瑞兩氏に具體的投資方法に就いて意見を求めつゝあつたが、愈々同財閥は一千五百萬元を投資して廣西省政府と合辦で中日公司を創設して同省一の鑛物資源たる錫擔錫等の採掘に當ることゝなつたと

拉濱沿線山家屯で 有力匪と遭遇

山田〇隊の死傷者七名を出す

【奉天國通】討匪中の山田〇〇隊は五日午前六時頃拉濱線沿線山家屯西方に於て有力匪と遭遇、激戰の後之を擊退したがこの戰鬪に於て眞野三等軍醫、大川特務曹長は名譽の戰死を遂げた、尙ほ步兵三名重傷、二名輕傷を負ふた

關門トンネルは 四月着工

【東京國通】關門海底トンネルに關して鐵道省では專任の立花技師を現地に派し愼重研究を進めた結果關門海峽海底トンネル設計原案を新春に完成し、四月より着手されるが省幹部では弟子待を通つて下關、小森江間海底一千二百米を剖拔いて本土と九州を結ぶもので、斷面圖では弟子待より五十分の一の勾配で海底に入り海峽の中央部で平坦となり又五十分の一の勾配で上り小森江驛附近に出る事となつてゐる

蔣氏の上海訪問 汪氏の希望

【上海六日發國通】既報の如く蔣介石氏は五日突如上海を訪れたが、右に關し某有力筋の情報によると汪精衛氏の容態は持病の糖尿病が災ひして傷の治り遲く相當重態で生命の程も最早時間の問題と診斷されてゐる、自己の生命を豫知した汪精衛氏は息のあるうちに蔣介石氏に一目會ひ度いとの希望を述べたので蔣氏の上海訪問となつたものである

蔣氏上海發歸寧

【上海六日發國通】蔣介石氏は五日午前六時四十五分着列車で來滬、汪精衞氏を病床に見舞ひ段祺瑞氏及び黃郛氏を訪問、午後四時虹橋飛行場出發南京に歸つたが蔣氏は黃郛氏との會見に於て日支問題に關し黃郛氏の意見を求め特に駐日大使の人選、日支直接交涉の諸問題に觸れるところあつた模樣で段祺瑞氏との會見に於ても日支問題を持出し段氏の意見を聽取した由である

朝陽門駐屯支那兵 突如皇軍兵士を不法射擊

出先軍部激昂、事態重大

【北平六日發國通】五日夜十時皇軍兵士數名が自動車にて朝陽門通過の際支那正規兵より二十數發の小銃射擊を受けた事件が發生した、幸に負傷者はなかつたが在平出先軍部の激昂その極に達し事態重大化の形勢にある

憲兵隊では右報告に接し直ちに出動調査の結果右射擊兵士は同門警備の第二十九軍第三十七師馮治安の部隊なること判明、藥莢その他證據物件を押收して引上げた、尙ほ當夜我が將兵士の搭乘せる自動車は城外よりの歸途門外にて停車開門を待つて入城してゐるので支那兵が皇軍たることを認めての上の不法行爲なること明かとなつた

宋哲元氏に對し 嚴重なる交涉開始

【北平六日發國通】當地駐在今井武官は朝陽門に於る支那兵の皇軍侮辱事件に關し六日午前宋哲元氏に對し嚴重なる交涉を開始した此種事件は廿九軍の入城以前には曾てなかつた事で一昨年並に昨年の兩度に亘つて同軍が惹起した張北事件とは比較にならぬ暴戾振りを發揮して居り三日の塘沽に於る日章旗侮辱事件と共に廿九軍に瀰漫する侮日空氣の證據であり今や同軍の惡質分子に對しての徹底且つ斷乎たる處置が豫期されるに至つた

冬季休暇を繰上げ 學生運動鎭壓

宋哲元氏積極的取締り斷行

昨年末北支自治に反對して暴動を惹起した平津地方の學生運動の裏面には、米國學生を始め共產黨並に南京政府の策動があることは明らかとなりつゝあるが、宋哲元氏は學生運動に對し積極的取締りを斷行し冬期休暇を繰上げて學生を歸省せしめたので今後は恐らく再發することはあるまいとみられてゐる

胡漢民氏 一月中に歸國

【上海六日發國通】西南派の巨頭胡漢民氏は既にフランスを出發して歸國の途にあり、六日シンガポール到着の豫定であるが中央では胡氏歡迎使節として立法院長孫科、監察院副院長許崇智の兩氏を香港に派する事となつた

產科 婦人科 婦人泌尿器科 婦人内科
康德醫院
電五三九七番 昭和町三丁目二一 (交番前)

リースロス氏 二月初旬歸國

【上海六日發國通】目下上海に滯在中のリースロス氏は既に報告書も完成したので二月初旬歸國することになつたが歸國に先立ち二月初旬香港、廣東、廣西方面を視察することゝなつた

根本新聞班長 南京に赴く

華北、滿洲國を經て歸國

【上海六日發國通】去る三日香港より來滬した陸軍省新聞班 根本大佐は五日午後十一時の汽車で南京に赴いたが、南京には一、二日滯在し華北滿洲國を經て歸國する豫定である

滿洲拓殖設立 登記完了

滿洲拓殖株式會社は豫て設立登記申請中であつたが、六日新京地方法院より四日附を以て登記終了せる旨通達あり愈々本格的業務を開始することゝなつた

土肥原少將來京

土肥原少將は六日午前九時來京、名古屋旅館に少憩後同十時半關東軍司令部に赴き軍司令官より北支問題に關する指示をうけたる後支那關係參謀と種々協議午後五時辭去した氏は本日新京發一應奉天に歸還するが近く再び北平に向ひ今次の指示に基き北支問題の指導に當る筈

中野代議士着平

【北平六日發國通】代議士中野正剛氏一行十名は五日午後六時廿五分着列車にて官民多數の出迎裡に着平直に旅舍扶桑館に入り夜は大使館の招宴に臨んだ本日は宋哲元、秦德純及び學界名士と日支經濟文化提携問題に關し意見の交換を爲す筈である

新任大鷹書記官 昨夜着京

新任駐滿大使館一等書記官大鷹正二郎氏は昨日五時半あじあで着京、驛頭には總領事館外交部其の他關係者多數の盛大なる出迎へを受けて宿舍に入つた

荒井退造氏 九日朝赴哈せん

哈爾濱警察廳司法科長に轉任した荒井退造氏は九日午前九時赴任の豫定である

人事往來

▲阮振鐸氏(文敎部大臣)六日午後大連へ
▲城後正男氏(警務指導官)六日午前ハルビンへ
▲沼田少佐同奉天へ

航空往來

偶語

お正月もけふで七日、もうそろ／＼居蘇氣分から醒めてよいんだが、實は連日の呑み疲れで、まだ世の中がボーッと浮んどる▼今年も非常時に明けた、いづれ非常時に暮れてゆくんだらうが、さて吾々の覺悟はどんなものか、朦朧たる頭の中にも非常時意識で一ぱいだ▼どうせわからず屋相手の軍縮會議、いくら此方は理を說いても我利々々亡者にはわかりやせん、そのうち決裂と來るに決つとる▼きのふ新京消防隊の出初式、橋國駿長起つて消防精神を强調した、時正に非常時、水火も辭せぬ覺悟こそ吾等の日本精神でなくてはならぬ▼新春劈頭を飾る陸軍始め觀兵式があす擧行される、颯爽たる皇軍勇士の堂々たるその威容を目のあたり見る、誠に心强い限りだ▼今年はやらう、斷然やらうぞ何物も怖るゝところなしにだ

銘酒鑑(めいしゅかゞみ)

釀造元 森川商店
本店大連市若狹町・支店・哈爾濱・新京・奉天・錦州

釀造元 西鄉屋
大連市仲町 電話四九四〇九番

釀造元 神田商店
旅順市乃木町 電話三二三番

釀造元 滿洲酒造合資會社
大連市越後町 電話二二一二三番

社説

國際政局の展望
—一九三六年を迎へて—

東洋平和の基礎確立を念願とするわが日本の大陸に於ける躍進を大きくしるしづけてわれらはこゝに、國際政治の一層の緊張時たる一九三六年を迎へた。「非常時」といふ稱呼は、昨年以來、諸種の方面に使はれて來てゐるが、特にそれが國際間に於ける列國の利害と政策の對立の激化にふさはしい形容であつたことは周知の通りである。この年頭に於いて專ら最近の事象を中心に、この非常時的國際情勢の特質について一應の展望を試みることは、必ずしも無意義ではないであらう。

二

最近の世界的關心の中心は何と言つても伊太利とエチオピアとの紛爭を繞つての歐洲政局の緊張と、東洋に於ける日・英・米・ソ聯の對支政策の推移による支那の政治と經濟の變革であらう。そこに又しても國際聯盟が鼎の重さを問はれ、或はまた九ケ國條約が現實勢力による批判を受けつゝあるのである。英國對外政策の强硬化が傳へられ、伊太利の獨逸墺太利への接近が報ぜられてゐる。また、ソ聯の軍備强化、特に空軍に於けるそれ、そして米國の建艦大計畫の遂行を聞くのである、視野を東洋に限つても英國の支那幣制改革に乘じての明確なる策動、ソ聯の世界赤化政策の蒙古、新疆そして西北支那へと通ずる進展があり更に銀政策を有效な武器として支那に臨む米國の動きさへ想見される。こゝに於いても緊張の度合ひはまさに一層の濃厚さを加へてゐる。

三

世界政治の上述の如き近時の特質的展開のさなかに舊臘來、英京ロンドンに於いては五强國の海軍軍縮會議が開催されてゐる。軍縮會議の名や美し、其實質がいかなるものであるかは開會劈頭よりすでに暴露されてゐるところである。これに臨む公明なる日本の大方針は、すでにわれらがこゝに縷返すまでもないところ、われらは今はひとへに永野首席全權以下の健闘を祈るのみである。

四

若い滿洲國も育ちつゝあるこの國にとつても、この康德第三年は、その對外關係に於いて多端な諸問題を有してゐる。日本が率先してなす治外法權撤廢とそれに伴ふ諸般の變革に對して、また日滿ブロック經濟のより進む諸工作に對して滿洲國の用意果して成りたりや。また、ソ聯の共產主義、支那の民族主義主張に對して、滿洲國の思想國策文化政策準備如何、更に北に於いては國境線紛爭問題西南に於いては新しい北支の政權との關係の問題。何れもがこゝに立ち働くものに一層の努力を要求してゐるのである。

衆議院昭和會 更に三名增員
近く交涉團体に到達せん

【東京國通】議會召集前議會中の足溜りとして政友系閣僚政務官を中心として組織された昭和會は其の後政友の伊坂秀五郎、林路一、長田桃藏の三氏も參加する事となつたと傳へられ、この分では休會明前に交涉團體に漕附けるらしい、昭和會は機會ある每に積極的に新黨樹立に努力して來た內田鐵相が政黨の大同團結を主張して作つたものでその意とするところは昭和會を總選擧に於る自派の選擧母體とするにある事は明白であるから議會が解散となつた際には政治結社として屆出をなし選擧運動に乘出す事になるであらう

新に制定された 法院組織法（上）

第一編 法及檢察廳の組織竝權限

第一章 總則

第一條 法院は民事刑事の訴訟事件を審判し並法律の定むる所に依り非訟事件及其の他の事件を管轄す

第二條 檢察廳は偵査及公訴の實行、刑事裁判の執行指揮並其の他法令の定むる事項を管掌す

第三條 法院を分ちて左記四級とす
一 區法院
二 地方法院
三 高等法院
四 最高法院

第四條 區法院に對して區檢察廳を置き地方法院に對して地方檢察廳を置き高等法院に對して高等檢察廳を置き最高法院に對して最高檢察廳を置く

第五條 司法部大臣は地方法院又は高等法院の事務の一部を處理せしむる爲各其の分庭を設置し地方檢察廳又は高等檢察廳の事務の一部を處理せしむる爲各其の分處を設置することを得

第六條 法院に審判官を置き檢察廳に檢察官を置く

第七條 區法院の審判權は第一審事件に付ては單獨の審判官之を行使し第二審事件に付ては審判官三人を以て組織したる庭の合議に依り之を行使す
高等法院の審判權は審判官三人を以て組織したる庭の合議に依り之を行使す
最高法院の審判權は審判官五人を以て組織したる庭の合議に依り之を行使す

第八條 檢察廳の權限は檢察官之を行使す

第九條 審判官は法律に依り獨立して審判權を行使し檢察官は其の職務の執行に付上司の指揮を承く
司法部大臣は檢察事務の執行に付檢察官を指揮することを得

第十條 審判官二人以上存する區法院に監督審判官を置き地方法院、高等法院及最高法院に院長を置く

第十一條 檢察官二人以上存する區檢察廳に監督檢察官を置き地方檢察廳、高等檢察廳及最高檢察廳に廳長を置く

第十二條 法院及檢察廳に書記官を置く
書記官は審問に立會ひ記錄を掌理し卷宗を保管し其の他法令の定むる職務を執行し並上司の命を承け法院又は檢察廳の庶務に從事す

第十三條 法院長、檢察廳長は其の廳に配屬せられたる學習法官をして臨時に書記官の事務を處理せしむることを得

第十四條 區法院及區檢察廳に監督書記官を置き地方法院、高等法院、最高法院、地方檢察廳、高等檢察廳及最高檢察廳に書記官長を置く

第十五條 法院及檢察廳に翻譯官を置くことを得
翻譯官は翻譯の事務に從事す

第十六條 區法院に執行官及送達吏を置く
執行官は裁判の執行其の他法令の定むる事務を管掌し送達吏は文書の送達其の他法令の定むる事務に從事す

第十七條 法院及檢察廳の設立廢止並法院の管轄區域は法律を以て之を定む
檢察廳の管轄區域は對置法院の管轄區域に同じ

第二章 區法院

第十八條 區法院は左記民事訴訟事件の第一審を管轄す
一 訴訟物の價額二千圓を超過せざる訴訟事件
二 建物の賃貸借關係に基く訴訟事件
三 占有權に基く訴訟事件

第十九條 區法院は他の法院の管轄に屬せざる刑事訴訟事件の第一審を管轄す

第二十條 區法院は法律に別段の規定ある場合を除くの外非訟事件を管轄す

第二十一條 區法院の管轄する非訟事件中登記事務は書記官をして之を處理せしむることを得

第二十二條 司法部大臣は區法院の登記事務の一部を處理せしむる爲其の分所を設置することを得

第三章 地方法院

第二十三條 地方法院は左記民事訴訟事件の第一審を管轄す
一 區法院の管轄に屬せざる訴訟事件
二 破產事件

第二十四條 地方法院は左記刑事訴訟事件の第一審を管轄す
一 死刑、無期又は短期一年以上の有期徒刑に該る事件
二 前號の外徒刑以上の刑に該り且情節繁雜なる事件

第二十五條 地方法院は第二審として左記事件を管轄す
一 區法院の判決に對する控訴事件
二 區法院の判決以外の裁判に對する抗告事件但し高等法院の管轄に屬するものを除く

第二十四條 地方法院に第二審事件を審判する爲民事庭及刑事庭を設け庭は審判官三人を以て之を組織し其の一人審判長となる
庭の數は司法部大臣之を定む

第二十七條 地方法院の庭が審判を行ふ場合に於ては候補審判官一人に限り其の組織員と爲ることを得

第二十八條 庭に庭長を置く
院長及次長は庭長と爲る庭長は審判長と爲る庭長に支障あるときは資深庭員審判長と爲る

第四章 高等法院

第二十九條 高等法院は左記刑事訴訟事件の第一審を管轄す
一 內亂罪
二 外患罪

第三十條 高等法院は第二審として左記事件を管轄す
一 地方法院の第一審判決に對する控訴事件
二 地方法院の第一審として爲したる判決以外の裁判に對する抗告事件但し最高法院の管轄に屬するものを除く

第三十一條 高等法院は終審として左記事件を管轄す
一 地方法院の第二審判決及區法院の判決に對する上告事件
二 地方法院の第二審として爲したる判決以外の裁判に對する抗告事件
三 區法院の爲したる上告却下の裁定に對する抗告事件

第三十二條 高等法院が終審として爲したる裁判にして法令の解釋を宣示したるものは當該事件に付下級審を羈束す

第三十三條 高等法院に民事庭及刑事庭を設く
庭は審判官三人を以て之を組織し其の一人審判長と爲る
庭の數は司法部大臣之を定む

第三十四條 庭に庭長を置く
院長及次長は庭長と爲る庭長は審判長と爲る庭長に支障あるときは資深庭員審判長と爲る

第五章 最高法院

第三十五條 最高法院は第一審且終審として大逆罪に該る刑事訴訟事件を管轄す

第三十六條 最高法院は終審として左記事件を管轄す
一 高等法院の第一審判決及地方法院の第二審判決に對する上告事件
二 高等法院の第二審として爲したる判決以外の裁判に對する抗告事件
三 地方法院の爲したる上告却下の裁定に對する抗告事件

第三十七條 最高法院が終審として爲したる裁判にして法令の解釋を宣示したるものは當該事件に付下級審を羈束す

第三十八條 最高法院に民事庭及刑事庭を設く
庭は審判官五人を以て之を組織し其の一人審判長と爲る
庭の數は司法部大臣之を定む

第三十九條 庭に庭長を置く
院長及次長は庭長と爲る庭長は審判長と爲る庭長に支障あるときは資深庭員審判長と爲る

第四十條 最高法院が法令の解釋に關し前に爲したる裁判と異なる裁判を爲さんとするときは聯合庭の審判に依ることを要す
聯合庭は事件の性質に從ひ民事庭又は刑事庭の審判官全員或は民事庭及刑事庭の審判官全員を以て之を組織す
院長は當該事件を擔任する庭の請求に因り聯合庭に依る審判を命じ並聯合庭の組織を定む

第四十一條 聯合庭の審判は組織員三分の二以上出庭するに非されは之を行ふことを得す
院長は聯合庭の審判長と爲る院長に支障あるときは資深審判官審判長と爲る

第六章 檢察廳

第四十二條 各級檢察廳は對置法院の管轄に屬する事件の範圍內に於て第二條の權限を有す

第四十三條 司法部大臣は學習法官又は其の他の警察官若は憲兵軍官をして區檢察廳の檢察官の行ふへき事務を處理せしむることを得

第四十四條 第四十二條の規定は緊急の必要又は法令に別段の規定ある場合に檢察官か其の所屬檢察廳の管轄區域外に於て爲し又は其の管轄に屬せさる事件に付て爲したる偵查其の他の行爲の效力を妨くることなし

第四十五條 最高檢查廳、高等檢察廳及地方檢查廳は各其の直接下級檢察廳の爲したる不起訴處分に對する抗訴事件を管轄す

丁香盧漫筆（四〇）

◎一年延着

ムツソリーニ以前の伊太利は相當不整頓の國であつた、汽車なども延着遲發が普通で定刻に着くなど云ふことは滅多に無い、それで偶に正確に定刻にでも着かうものなら驛のプラツトホームに詰め掛け居る群衆が孰れもあきれ返つたと云ふやふな顏をしてフイヤ、ウンド、ツワンチツヒスタンデン、フエヤスペーツング（二十四時間延着）と叫んだものだとさる獨逸人が實見談として余に話したことがある。

×

押詰まつた三十一日の朝一束にした四五十枚の端書が滿洲國郵便に依りて余の許に配達された、其瞬間余は此はてつきりアインヤール、フエヤスペーツング（一年延着）だなと心中に叫んだ爾三年來滿洲國郵便は延着不正確が通相場で殆んど常識化して了うてるので斯かる想像も決して無理からぬ當然の推定であつた。處が仔細に點檢に及ぶと凡てが康德三年の年賀狀で消印も康德三年一月一日のものである。一年延着どころか一日違の一年早着で氣が利いて間が拔けたといふても此程の適例はあるまい。右は余の處丈でなく各方面から同樣の話を聽いたから此は一般的の現象で借金取と一處に舞込んだ此の年賀狀ならぬ年賀狀は奉天丈でも數萬數千萬の數に上るべく全滿凡てが此の調子だとしたなら被害者の數は驚くべき多數に上るであらう、失效百パーセントで年賀郵便としての效果が完全に抹殺されたのであるから王道樂土の滿洲國郵政當局は當然損害賠償の責に任ずべく少くとも謝罪廣告位は出して一般民衆に詫びて可然しと思ふが如何に

×

友邦並に年賀郵便取扱を開始せるは一種の努力にて進步の跡を見るべく其れが完全に成功せざりしとて酷評を浴せるが如き意志は毛頭無い、又滿洲國の凡てが過渡期にあることも萬萬承知である、さりとて過渡期が餘り長きに失し改善遲々たる場合には幾不平の出るのも人情の當然である。日本で一番發達したものに鐵道と郵便がある比れは歐米の如何なる國と比較しても何等遜色無く、日本の大なる誇と云つてもよい位のものである滿洲國成立以來鐵道の方は滿鐵の分身なる鐵路總局がやり郵政の方は日系官吏が入り接收したのであるが其成績に就いて見ると鐵道の方は成績滿點舊政權時代とは格段の相違で實に好くなつたと滿洲國人支那人共に稱讚するが郵政の方は困つたものだ丸切り駄目だ遠く舊政權時代に及ばぬと云ふのが通評に成つて居る。何とも御氣の毒だが致方がない。

一體鐵道にせよ郵便にせよ其成績如何は多數現業員に負ふ所大であるが滿鐵は多年の經驗上滿洲國人從業員を上手に使ふが郵政局の方では日系官吏が多數滿洲國人現業員を存分に使ひこなせぬと云ふのも一原因なるべく又舊政權時代の滿洲鐵道は隨分亂脈であつたが郵政の方は外人（主に佛人）指導監督の下に相當整備されて居り凡ての現業員が滿足して働いて居つた關係上後から來た日系官吏が骨が折れる點など斟酌の餘地があらう事實支那でも稅關制度とか郵便制度とか云ふものは仲々立派に運用されて居る、驅出しの日系官吏など漠然と未開國位に考へたら大間違である。餘事は存ぜぬが中華民國郵政輿圖（交通部郵政總局刊行）に就いて一言すると郵政關係のもの丈けで精密では無いが恐らく支那地圖中で最正確であらう、事變前には滿洲でも此の地圖が旅行者に取り唯一の參考地圖であつた、それ程研究もし整頓もして居つたのであるから其の後を引受けた日系官吏は餘程努力せぬと逆轉の譏を免れまい。分の惡い點は同情する。

×

右も滿洲國郵政當局に對して恐らく延着の苦情でも申出やふものなら當局は濟ましたもので『今我には正確と云ふことに全力を注いで居る、迅速は第二義、第三義だ』と然し鐵道と郵便は平行するもので『鳩』が出來『亞細亞』が走り『光』も『望』も通ると云ふ今日舊軍閥時代に比して猶且つ遲れるは一體如何した譯かと諒解に苦しむ次第である、日滿郵便條約も成立したのであるからソロソロスピードアップに取掛かつてもよかり相に思ふ、最善の努力を拂つて尙且つ及ばぬときは『過渡期』が許さるゝ遲出早引けの勤務時間短縮では『過渡期』の方で御免を蒙らう、滿洲國民衆は極度に寬容である、さりとて當局は此の寬容に慣れてはならぬ。

國產 オーゴン蓄音器
新京總代理店 久永洋行 タイヤ街

商況欄（一月六日後場）

金銀市況

●上海標金

前引	二三〇、九〇
寄付	—
步	—

●大連金鈔票

寄付	九九、五〇
引	九九、五〇
高	九九、六〇
安	九九、五五

爲替相場

●大連鈔票銀大洋（六日） 九八、五〇

	寄付	出來高	一月十三日限	一月二十七日限
寄付	九九、五五			
步	九九、四〇			
引	九九、五〇			
高	九九、六〇			
安	九九、四〇			
出來高		不	申	來

●上海爲替

▲日本向 第一回賣買	一〇三、二五 / 一〇三、七五
第二回賣買	—
▲倫敦向 第一回賣買	一志三片三分一五
第二回賣買	—
▲紐育向 第一回賣買	二九弗一六分三
第二回賣買	四分三

大連爲替

▲上海向	一〇四、五〇 / 四、六〇 / 四、四五 / 四、八〇 / 四、五〇
▲煙台向	一〇四、三〇 / 四、一〇 / 四、六〇 / 四、五〇 / 四、六〇

株式相場

▲大連株式（短期）

銘柄	寄	引
五品	一八、四〇	—
豆新	二二、〇〇	—
鈔新	一四、一〇	—
東新	一六五、〇〇	一六五、五〇
鐘新	一五九、七〇	一六一、五〇
滿鐵	五、一〇	—
二新	二四、六〇	—
日產	八四、〇〇	八四、〇〇

▲奉天株式（短期）

銘柄	寄	引
滿取	一六六、一〇	一六一、二〇
東新	一六四、六〇	一六五、四〇
鐘新	一六〇、〇〇	一五八、四〇
日產	七五、六〇	七五、六〇
大新	九二、九〇	九四、四〇
五品	一八、六〇	—
豆新	七一、〇〇	七〇、五〇
電甲	一四、四〇	—
同乙	一四、四〇	一四、七〇
滿鐵	五八、五〇	五八、四〇
東拓	一四、四〇	一四、七〇
東亞	一〇、一〇	一〇、二〇
日書	五八、〇〇	五八、五〇
滿興	二三、五〇	—

各地市況

滿毛	一七、五〇
二新	二四、五〇 / 二四、五〇
優先	—

●哈爾濱大豆

一月限	九、九〇	—
二月限	九、七六	—
三月限	九、七五	—
出來高	—	—

●同小麥

一月限	一、四七五	—
二月限	一、五五五	—
三月限	一、五〇〇	—
出來高	—	—

▲神戶豆粕

一月限	四、〇八	四、〇八
二月限	四、〇八	四、〇八
三月限	四、〇九	四、〇九
四月限	四、一〇	五、一〇
五月限	四、一四	四、一四

新京取引所市況（一月六日後場）

現物（一石値段） 定期（混合百斤値段） 寄 引

	寄	引
先物	—	—
大豆	—	—
一月限	五、〇九	五、一一 一七車
二月限	五、〇七	五、〇七 一一車
三月限	—	—
四月限	—	—
五月限	—	—

手形交換（六日）

金票	七九枚 一九七、七四四
鈔票	一枚 —
國幣	一〇八枚 一八一、九〇八

高粱 二月限 九、二〇 五車

鮮魚小賣相場（六日）

百匁ニ付

品名	最高	最低
活タイ	一、二〇	五四
氷タイ	…	…
チヌダイ	二四	一〇
連子鯛	四〇、三六	…
アマダイ	四八	二六
中小タイ	…	…
ニベ	二三	一八
ブリ	…	…
カツオ	二五	一二
サラス	一八〇	一七
サワラ	五八	一四
アイナメ	一六	…
カレイ	六四	一六
ヒラメ	一二	八〇
ボラ	一四	…
コチ	二〇	…
コノシロ	…	…
キス	二三	五
イワシ	一五	三
ムツ	…	…
アコウ	…	…
サヨリ	…	…
マナガツオ	七四	…
カナ頭	…	…
ホーボー	一四	二二
タイラギ	…	…
イタヤ	四五	二二
イカ	…	…
水イカ	四〇〇	五五
車エビ	七〇	五五
イセエビ	八四	六五
アナゴ	一八	八
コエビ	…	…
貝柱	…	…
白魚	四〇	一〇
カニ	五〇	三〇
アナゴ	三五	一五
カワハギ	三五	…
ハモ	…	…
シジミ	…	…
アサリ	七二	三六
カマス	…	…
チヌ	九五	三五
マグロ切身	…	…
ニベ同	四〇	二八
ヒラメ同	…	…
サワラ	一、一〇	九〇
タラ	…	…

健康第一 國際藥局 皆様の藥局 南広場 電五三九五番 化粧品と御肚筋

新興キネマ東京撮影所不朽の名作サウンド版
現代劇の老巧曾根千晴監督川村花菱氏名作の映畫化！

三ツの愛

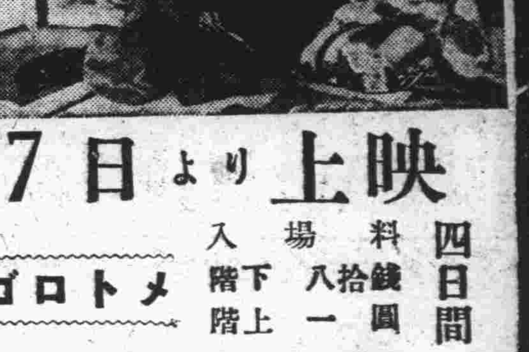

7日より上映
入場料 四日間 階下 八拾錢 階上 一圓

主演・森靜子・立松晃・伏見信子・山路ふみ子・霧立のぼる
メトロゴールドウインメーヤー社近來稀に見る大作

益々圓熟せる手腕の冴えを見せた曾根千晴監督が更に劇文壇の權威川村花菱氏の原作を得て伏見、山路高津、河津の大幹部に清水、小宮御影を配し京都より、森靜子、杉山昌三九の特別出演に光彩を加へた三六年度のトツピを切る新作「三つの愛」こそ新春劈頭の大巨豪版です

八日より上映いたします
トーキー 初春行進曲 上映
壽く春
新興キネマ系全スター一九三六年の御挨拶をスクリンから皆樣へ

嵐寬壽郎プロ超大作新興京都撮影所後援
文武太平記
嵐寬壽郎 主演
監督 吉田信三 杉山昌三九 特別出演

人も羨む睦じい家庭の夫妻として競演はボール・ロイの名コンビならずとも宇項天
なにるでせう色魔の毒牙にかゝつた愛妻の危機に面して颯爽として奮ひ立つ粋人ボールの姿を見よ!!

夢の夢

ウイリアム・ポーエル・マーナー・ロイ三度目の名コンビ

南部キネマ

年頭の辭

外交部大臣 張燕卿

我三千萬民衆が苛斂誅求貪婪暴虐なる軍閥政權の桎梏を打破し五族協和東洋平和の大旆を翳して敢然獨立を宣し滿洲國肇國の大業を成就して以來早くも四星霜茲に康德三年の新正を迎ふるに當り帝國が上叡聖文武に亘らせられる陛下の御稜威と盟邦日本帝國上下の絶大なる援助に依り能く國步の艱難を克服して着着國家建設の業を進め、今や國基愈々固く民權日に暢達を見つつあるは國民と共に誠に同慶に堪へざる所なり

今客歲に於ける內外諸政進展の跡を觀るに內に於ては政治、財政、產業各方面の狀況日を逐ふて整備改善を加へ來ると共に新に新省制度の確立人事の刷新、義倉制度の創始等時運に合致する適切なる施設相次いで行はれ治安工作に於ては日本帝國軍隊の獻身的努力に依り討滅、宣撫着々進步して不逞の徒をして最早餘喘をすら保つ能はざらしむるに至れり

對外關係に於ては四月皇帝陛下親しく日本帝國皇室を御訪問遊ばされ同國上下より熱誠なる歡迎を受けさせられて御自ら兩國民和親の範を垂れ給ひ御歸還後特に大詔を渙發して國民に日本帝國上下と一德一心協力戮心して萬代變ることなかるべきを諭し給ひしは叡慮誠に畏き極みにして兩帝國の不可分關係と東亞永遠の平和確保とに鑑み國民の常に拳々服膺して造次顚沛も懈るべからざる所なるが更に滿日經濟共同委員會の設立及滿日通信協力の成立等に依り兩國間有無相通共存共榮の基礎確立せらるると共に國民の休戚に直接至大の關係を有する幣制の基礎益々鞏固を加へたるのみならず日本帝國政府は已に治外法權の撤廢及南滿洲鐵道附屬地內行政權の調整乃至委讓の方針を廟議に依りて決定し今や其實行に對する準備中にして我國に對する同國の扶掖誘導が益々敦厚を加へつつあるは國民と共に誠に感謝に堪へざる所なり

ソ聯邦との間には日本帝國政府の斡旋に依り三月北滿鐵道に對する同國の權利讓渡に關する協定を締結し從來動もすれば極東に於けるソ聯策動の根源と見做されたる同鐵道を完全に回收して滿ソ國交上の一大陰影を除去することを得たるは昨年度に於ける吾外交上特筆すべき業績にして東亞將來の平和確保上貢獻する所甚大なるべきは固より言を俟たざる所なり

中華民國政府とは未だ正式國交の開始を見るに至らずと雖も事實上已に通郵、通車問題の解決を見たるのみならず殊に帝國と境域を接する北支民衆間には帝國と經濟的協力を望むの風近來澎湃として興り兩國民和親提携の氣運日に日に熟しつつあり

外蒙に對しては一は東亞の安寧確保上一は帝國の臣民と同胞的關係にある同民族と和親上正式友好關係を樹立せんが爲會商數閱月我代表は眞に最善の努力を傾けて目的の貫徹に努めたるも不幸外蒙側の容るる所とならずして遂に會議決裂の已むなきに至りたるは吾人の深く遺憾とする所なり惟ふに外蒙側が終始頑迷なる態度を持し我方の合理的提議に應ぜざりしは何等か他の勢力に掣肘せられて故意に我方の正論に耳を掩ひたるが爲にして帝國との地理的近接及帝國臣民との民族的近似に鑑み吾人は外蒙民族が其非を悔ゆるの日決して遠きにあらざるを信ずるものなり

歐米各國の帝國に對する認識は次第に是正せられ帝國に關する言論界の論調が近來頓に正鵠を得來れるのみならず曩に英國產業視察團の派遣ありたる外客年十二月更にキーブ博士を首班とする獨逸經濟視察團の來滿して帝國との通商貿易增進に關し我當局と討議研究を重ぬるあり歐米各國が先づ通商に依り帝國との國交を開始ぜんとしつつある大勢を指示するものとして吾人の深く欣快に堪へざる所なり

前述の如く帝國の外交關係は概ね良好に進捗しつつありと雖も靜に思ふに東亞に於ける國際政情は未だ決して一日の苟安を許さざるものあり即ち動もすれば自己疑心の暗鬼に怯え濫りに他を忖度して輕擧妄動し吾人建國の理想たる東亞永遠の平和確保が必ずしも容易の業にあらざるを思はしむるものなきにあらず故に吾人は益々盟邦日本帝國との間に締結せる不磨の大章滿日議定書の精神を堅持し兩帝國上下渾然一體となり內は國民生活の充實向上を圖り外隣接諸邦との國交を敦厚にし以て東亞永遠の平和確立に向つて勇往邁進せざるべからず茲に聊か所懷を披瀝して年頭の辭とす

新年感想

實業部大臣 丁鑑修

我滿洲國成立以來既に四年其の間官民の共同努力に依り建設事業の根基確立を見たり茲に第五年の新春を迎ふるに當り既往を追思し將來を希冀するに實に無量の感有り一言所感を述べ年頭の辭となす

我建國の趣旨は王道樂土を以て目標とす斯の道に遵ひ此の土を踐むものは皆蕩平正直の坦途に由り以て豫大豐亨の順境に達し安居樂業各其の生を遂げ其の未開闢の資源、未竟の企業にして個人の獨任に委し能はざるものは會社を以て之を經營し國營の獨營し能はざるものは國家に賴りて之を資助し事々皆相當の成績を擧げ年と共に進步の跡を見たり而して此の事たるや我實業部の關係する所尤も重大にして其の責任の存することも亦然り

我國は農業を以て立國し之を重視すること固より言を俟たず因襲に依る農殖方法は唯老農の經驗のみに賴り又他を省る所以を知らず

今や科學的研究に基く試驗培殖の方法に依り實に事半にして功は舊に倍する收穫を豫期し得べきも之が指導研究は專門家に依るに非ざれば逐漸改良の實を擧ぐること能はず又森林牧畜の如きも我十省到る所好適せるが如きも從前は保護周到を缺き研究も未だ備らず 伎度無く 乳鵞に繋らげ然れども斯の如きは素より切實なる調査を經るに非ざれば以て精確なる統計を作成し難し臨時產業調査局の設立は實に之等資料を貢獻し事業の籌畫進行を期待するものなり

滿洲國には又各種の鑛產に富み其の埋藏素より多し今や鑛業法は既に公布せられ又炭鑛會社、採金會社、鑛業開發會社の設立を見實業部の施設を補助し其の發達は無限なり又電業行政の整備電業會社の設立趣旨の擴充を圖り以て電業の發展を期し漸く設備の完成を見んとす斯の如く年を追ひて日に新に月に進むの規模あるを見るべく王道樂土此に表現すること固より予の策勵し自ら勉むる所なり茲に新春に當り所懷を述ぶ

年頭之詞

軍政部大臣陸軍上將 于芷山

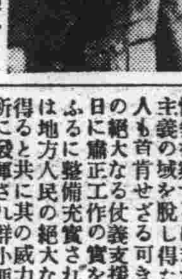

康德三年の新春を迎ふるに當り我滿洲國の僅か過去一ヶ年を回顧するに於て尙內外に亘る幾多の重要事項の解決を遂げ、滿洲國の儼存として鞏固たらしめ有るは寔に々乎たる發展、堅實なる步を日に慶賀に堪へざる次第なり、我々身を軍職に奉じて日滿議定書の兩國共同防衞に任ずる者は治安確保即ち國家の礎石たる可きを確信し、日滿兩軍常に緊密なる連繫を保持して速かに國內の治安を保全し滿洲國を眞の王道樂土たらしめんと日夜苦慮を重ね、治安工作に不屈不撓の死力を傾注しつゝあり顧ぶるに刻下國內治安工作情勢を察するに未だ治安第一主義の域を脫し得たりとは何人も首肯せざる可きも友邦軍の絶大なる仗義支援に靠り、日に肅正工作の實を擧げ、加ふるに整備充實されたる國軍は地方人民の絶大なる信賴を得ると共に其の威力は隨時隨所に發揮され群小匪賊の餘命幾何もなし、斷末魔に喘ぎ居るを認むべし、斯くて今や肅正工作は最後の段階に入り庶政更に伸張飛躍せんとするに際し吾人は新なる勇猛心を振作し日滿兩國一體の强化に依り東亞永遠の確固たる平和の基礎完璧を得、東亞民族の康寧福祉顯現に精進せざるべからざるを痛感す、我國軍は如上の覺悟と共に昨春渙發された大詔の聖旨を奉戴して全軍一德一心以て天業成就の恢弘の一途に直進するは即ち康德第三年に於る吾人の重大使命なりと確心す

國軍討匪状況

―軍政部第六回發表―

濱江地區

△廿一日步兵第〇團機關銃連は濱河鎮東方三粁の地點に於て濱地雷約百を攻擊して潰走させた、我軍の戰死一名、負傷一名を出したが、二十三名八名の敵を殺し、を傷つけた

△廿三日步兵第〇團主力は日軍及び縣警察隊と協力し五常縣五道崗に於て匪首趙廻科、總勝合流匪約三百を攻擊、廿四日再び同所に於て六時間の激戰を續返し、敵に大損害を與へたが、我軍は戰死二、その他日系軍官二名、營長以下五名の負傷者を出した

依蘭地區

△廿一日騎兵第〇團は土龍山東北二十五支里に於て明山匪の一部約七十名と交戰、これを追擊中老來好、綠林好匪約三百と遭遇、馬二を鹵獲して擊退した

盤石方面

△十六日匪情を得て樺東南に急派した步兵第〇團第〇營の機關銃連々長の指揮する討伐隊は同日午前十時樺東南約五十滿里の地點に於て匪首趙旅の部下姜副官合好、胥山好等の合流匪約六十名を發見し四時間の激戰の後これを潰滅廿三の敵を斃し、捕虜五、負傷十を擧げ、又拳銃四、小銃十六を鹵獲した

三角地帶

△步兵第〇營機關銃連は十六日岫巖縣第二區羅圈溝(岫巖東北二十キロ)に於て約二十名の匪賊と交戰してこれを擊退したが小銃一、同彈藥十を鹵獲した

官地方面

△十四日午後〇時三十分畑本騎兵少尉の指導する楊通長以下〇〇〇名は下莪子(官地北方十九キロ)に於て王團長の率ゐる百五十名と激戰二時間半の後敵に大損害を與へ、東北方尖山子及東南方秋家店方面に潰走させた、この戰鬪では我軍に輕傷兵一、馬戰死五であつたが、敵の戰死傷者二十數名を橇で同行して引揚げた

東邊道方面

△步兵第〇團第〇連は十三日午後三時濛江縣那爾轟出發四時半頃大西北岔(濛江北方三十六キロ)に於て匪首仁義以下十餘名と遭遇し交戰三十分の後殆ど全滅的打擊を與へた、この戰鬪に於ては匪首仁義以下四名戰死負傷三、小銃三、拳銃一、彈藥五を鹵獲した

△十五日朝二時頃候噸附の指揮する步兵第〇團第〇連の一排は大西岔(柳河西南十三キロ)に於て抵抗する匪賊三名を射殺し小銃二、拳銃二、彈藥二十四を鹵獲した

△謝老師、胥山の合流匪約百を討伐中の步兵第〇團の第〇連は十六日夜十時頃柳河縣大肚子(孤山子東方約十キロ)に於て遭遇したが吳景山連長率先勇猛に攻擊したが遂に賊彈に斃れ之に依つて復仇の念物凄く本水中尉、高濱江少尉等協力戰鬪を續け約一時間の後七名の賊を射殺し十數名を傷け又拳銃一、舊式小銃一、露式復式拳銃一を鹵獲して擊退したが我軍は連長兵各一名の戰死者を出した

◇……◇

△桓仁、寬甸縣境附近掃蕩中の步兵第〇團第〇營は十七日午後三時頃桓仁縣老營溝(桓仁南方三十三粁＝沙尖子西方十五粁)東南高地に於て匪首西海山、鄭大法師の合流匪約八十名と二時間に亘る激戰を續け、敵は匪首海龍、鄭大法師外十三名の戰死者を出し、なほ負傷者十餘名、捕虜八名、人質二名を奪回し、又小銃一、拳銃一、小銃彈四十五、銃劍八大刀二、名簿一、印鑑五を鹵獲して大損害を與へた

△步兵第〇團の第〇營は寬甸縣東部地方掃蕩中十七日午後一時頃寬甸縣四平街(寬甸東方三十八粁)に於て匪首東北軍、天義の約百名と遭遇、三時間交戰し敵一名を斃し十三名の人質を奪回した

△同じく步兵第〇團の第〇營は十八日午後三時頃大通子溝(寬甸東方六十粁＝沙尖子南方二十粁)附近に於て占林、紅軍廿五隊の合流匪約百名と交戰、一時間にして擊退したが、この戰鬪では敵の戰死三名、負傷十數名、小銃彈七を鹵獲した

◇……◇

△教導隊騎兵第〇連は十八日午前十時半頃堂子溝(輯安西方三十五粁)附近に於て王鳳閣衛隊五十名と一時間交戰これを擊退した、鹵獲品は包米二斗、大豆一斗、防寒靴二組

△騎兵第〇團機關銃連の一排は灣溝(臨江北方三十粁)西方山岳地帶に潜伏中の四海山匪約六十名を日軍と協力して挾擊する爲め十九日早朝同地に向ふ途中午前十一時灣溝西南十二粁附近に於て四海山、占山省、全好黒雷等の合流匪約二百名と遭遇し、數倍の敵を相手に良く奮闘しこれを擊退した

△十七日以來臨江東北二十粁閭枝子溝門にあつて工作中の上村中尉に對し、十九日午前九時同地方七粁の地に於て匪首平來の副頭目以下十四名投降した武裝解除をしたが小銃十二同彈藥三百九十六、拳銃大一、小一等を所持してゐた

△また匪首平來は部下八十二名を率ゐ二十一日午前九時閭枝子溝門(臨江東北二十キロ)に來り同じく上村中尉の指揮する部隊に投降したので小銃五十八、同彈藥六千四百發自動短銃一、拳銃十八、同彈藥三十六を回收した

同匪は灣溝(濛江縣南部、臨江縣北方三十キロ)附近を橫行した相當の有力匪團でかつては本夏撫松縣警察隊を襲擊し大損害を與へまた同縣教育課長を人質として拉致した事があり本季討伐開始と共に撫松縣當局が十數度に亘る工作を試みたが悉く失敗したものであつてこの地方から同匪を除し得たことは將來の治安に及ぼす效果偉大なるものである

△步兵第〇團の〇團附の指揮する步兵第五連は廿一日午後二時頃跑馬川(輯安第六區縣城西北五十キロ)に於て匪首胥山、全軍、復東北の合流匪約百名と遭遇し、四時間交戰後これを北方へ擊退した、敵の戰死三名我軍は郭福勝少尉外兵一名であつた、また同夜九時頃第〇營機關銃連は京紅頂子(跑馬川北方十キロ)に於て北走した、同匪團と遭遇し敵三名を殺し七八名を負傷させた

△步兵第〇團第〇連は二十一日午後六時頃柳河縣第六區臥子(柳河東方十五キロ)に於て紅軍匪約二十名と戰ひ匪首占山好等二名を射殺し、小銃彈九百八十二を鹵獲した(以上の日附は全て昨年度十二月中による)

ハルピン斜紋五道街
滿平ホテル
電話三一七〇九番

歳末同情週間 寄附者芳名(三)

▲五十錢瀧島藤五郎▲二十錢中村正武▲五十錢高橋武昌▲三十錢横山毎治▲五十錢久保靜▲二十錢宛中澤外次久原正行▲五十錢大西義▲二十錢宛澤川達郎荒川英雄▲五十錢畑正雄▲二十錢 吉村鶴一、梅田忠雄、象田敏夫、堀川勇一一圓小川浩一▲二十錢宛山內卓二、船杉力夫、梅原光、一志辰雄、原松五郎、土師榮一大閑幸長▲一圓石川一二▲二十錢齋藤菊治▲一圓 小倉祐三、江島九郎、生井林之助▲五十錢西尾廉太郎▲一圓伊藤義信▲二十錢野原五郎▲五十錢宛義峨山實、佃清夫▲二十錢杉山大藏▲五十錢加茂正助▲二圓大塚健一▲一圓藤田忠雄▲五十錢秋本甫己▲二十錢宛河野時夫、田中清次櫛橋貞範▲一百圓滿洲電業會社工事課員一同、▲五圓大磯義勇▲一圓宛村中芳雄▲五十錢 田龍井末滿中上辰一▲一圓加藤一郎▲二圓、稻津宗雄、高橋忠一、伊藤弘、高文藍▲五十錢原田平辰無▲二圓 佃俊雄田中治雄▲一圓 岡田久雄、小野寺治郎▲五十錢藤本世志夫▲一圓古田弘▲五十錢宛佐藤貞雄、金貫末雄▲一圓淋田知德、▲五十錢宛田中實中丸三郎、阿世智テル子、錢谷幹子、廣瀨武治▲一圓川村泰治▲五十錢 松原、義孝谷本忠廣、村上七郎▲二圓阪田昭▲五十錢 村瀬文敎臧原庄太郎▲一圓木內正、▲二圓森實益造▲五十錢繁澤浩太郎▲一圓童仲述▲三十錢、長谷川收、龜山亭▲一圓寺島富市▲二十錢山部照子、▲一圓 佐藤喜三、中川作太郎、安藤菊太郎▲三圓小田切盛三▲二圓五十錢樋口良治、▲一圓 赤穗メ松、鄭錦榮▲五十錢菊池文子▲十錢宛松竹絹代、〃町子、〃若子、〃良子、〃澄子、〃ウララ、〃みどり、〃幸子、〃秋子、岡本清子、松下久子増森友吉、前田幸次郎、松下豐子、平田克進、西貝春泉、原三郎、河本健一郎、齊太加志、藤田萬吉、栗井太一、柏木、三戶正子、菊地貞子、秋田巖、野呂實弘、尾藤鈴江、野田春子、小野三代子、野田耕作、野田福子、野田のへ、松竹和子、松竹美智子、松竹愛子、松竹ルリ子、松竹照代松竹すみれ、松竹信子、松竹薦子、松竹眞有美、松竹シゲ子、松竹文子、森德二郎、松竹田中、松竹眸、〃京子、〃朱美、〃浦上、山田淸子、井上辰次、牧本、前田、富岡太市、渡邊澤一、伊藤憲次郎、皆川謙吉、松竹小夜子、〃靜子、齋藤寅金、武井、上村茂義、津崎俊勝、小川喜佐治、藤武勇▲二十錢 菅滿子、佐藤武雄、佐藤四郎、大滿久治長谷川、岡谷愛三郎、順川茂野榮、青山正一、いづみや、宋榛奎、高萬鐵、棒キヌ子、伊藤▲三十錢 岩崎巖、江口孫郎、鐵田良美、渤永壽三、山下かつ、宮地皆吉、常本人司、江口正人、河西俊子、井澤富美子、阿部孝一、濱田稻次郎、白山善十郎、今村梅子佐藤トミ、左近衛部後▲四十錢野口嘉次▲六十錢 大日方頼道、外一名、髙島文次郎▲五錢宮崎正義▲十八錢野田一雄▲十四錢瀨尾智子▲四十錢村田春枝▲十五錢あけぼの一駒▲四十錢王復慰▲五十錢川島幹男、須貝德四郎、諸股竹吉、宮田由喜、吉原金次郎、友田政信、濱末定夫、山本保子、德久共定、龜谷玉造あけぼの萬龍、原田商會、陳洋根、戶畑豐吉、藤井佳吉、木村善藏、帆足國夫、內藤由幸、末谷武治、山本久、根岸敬郎、井上武一、あけぼのとんぼ、河村千代子、あけぼのいちま、中野轡一、曙艶花、隈梅丸、友清金藏、西山貞、小川義信、外一名、山本半太郎、秋山基一、龍ケ江秋子、早坂淸惠、小円繁夫、西本哲三▲一圓 古長豐、外二名、小澤長次郎、三浦たまき、足立藤四郎、佐々木工務所、片田眞造、今泉正勝、石田光太郎、池谷工務所、豐記洋行、次島、岩川元治、和田德三郎村哉市太郎、種村岩雄、奥田勇、佐々木心榮、曙京丸、松本庄大郎、西山フミ子、掘脚、掘みえ乃、大隈勘次郎、草地玲子、中地リヨウ、津田茂、佐藤榮一郎▲二圓 蔣俊錢、松本亮輔▲二圓五十錢、國都藥園從事員一同▲二圓鵜澤裕、西山壽吉、七田實、中宮 次郎、山縣貞次郎、由村初代志、▲十圓新京パレス女給一同、▲五十圓金泰洋行▲二圓十一錢無名氏十一名、

興安病院
興安大路興亞街角 興安病院前停留所
內科 兒科 外科 性科 入院隨時
電2一九二二 2一四二七
院長 醫學博士 吉田秀雄
吉田医院
ゴクイイ×線
宮町二ノ一 公學堂前 電(3)五九一一

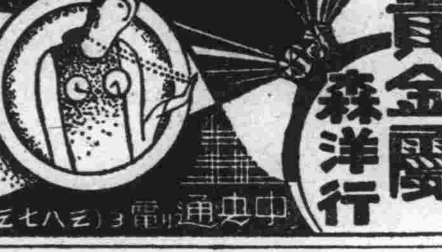

日日案內
廣告料 〇三行一回金六十錢 〇被雇度一回金四十錢 〇五行一回金八十錢 〇十行一回金一圓八十錢

萬廣告相談所
如何樣な廣告の御相談にも無料で應じます午後二時より三時までの間
新京日日新聞社廣告部

賣買
讓地 新發屯絶好住宅地 バス至便昌平街一〇ノ一 福永 電(2)一七七八番
讓店 飲食店目拔ノ場所 內地ニ歸國ニ付至急格安ニ讓リ渡シタシ 御相談ノ御方ハ 電話二一一六七一へ

電話と金融
電話 賣買 曙町四ノ一 脇坂ビル 電話商會 電(3)六七〇〇
貸電話 電話二一二六五一 御用の御方は 電話二一一三五一へ
電話專門 公益社 賣買、金融秘密嚴守 電話簿名義其ノ儘仲介謝絶 新京百貨店二階 電三一二三〇七
●電話で金融●電話 帖其儘低利多額貸 ●不用電話高價買● 朝日通十七新京土地建物會社 △電話用達部▽ 電話3四八二八

邦文 タイピスト養成 午前、午後、夜間 朝日通日本人タイプライタ會社

募集
人求 滿人菓子職人數名 コック數名入用 豐樂路一郡ビル向角 喫茶 御菓子、アヂア 電話2二〇九三
女子 案內人急募 女子案內人若干名を募集す年齢二十歳以下希望者は履歷書携帶本人來談あれ 豐樂劇場事務所

金融
金融 新京浪速町二ノ一六 (3)六五五〇 福海商事
金融 新京三笠町一ノ十四 赤玉カフエー西横入 電(3)四九〇二 新興社
電話と金融 入船町一ノ九(ダイヤ街横) 荻本電話店 電三一六二六七
金融 入船町三丁目二三(東三條街角) 昭和洋行 電話(3)三七〇九番

土地家屋
土地 家屋 電話 賣買 仲介 不動產管理 店舖 住宅 御紹介 電話低利ニテ金融致シマス 新京東一條通三四 金光教會前 萬成社 電話3四八四番

被雇度
人を雇はれるなら本會へ 東三馬路無線電臺下 電二一一〇八五 自彊會本部(平井) 失業路頭に迷うものは本會へ男女を問はず

營業
恩給 利安五年迄立替 大連飛彈町參 石川

タイピスト 生徒募集 綜合教授 管習タイプ 日本タイプ 永樂町一丁目(ダイヤ街) 笹屋商會內 日滿タイピスト學院支部 電二3六九五番

パン 學校 官廳 商店 御用達 カネタパン店 電2一八六六

サック 風化用ヲカ サヂレ事多ク 御用ハ專門店ニ限ル 富士町二ノ一五 性の百貨店

茶と茶道具の御用命は みどり茶園へ 吉野町一丁目 電3四七七〇番

家傳 お灸 中央通り大阪商船横 清水鍼灸院 電話3六七二七番

はり・灸(きゅう) 祝町三丁目 朝鮮銀行横 新京鍼灸治療院 電話三一二四六二番

看板は玉江へ 新京キネマ前 電話三一二八二八番

むし風呂 祝町三丁目 朝鮮銀行横 礦泉蒸氣浴所 電話三一二四六二番

新聞はアサヒ 百貨はアサヒ アサヒ百貨店 アサヒ雜貨部 アサヒ新聞 アサヒ社 新京東二條通廿一 電(3)二三四二 五七九三番

特別廣告
不動產金融 新京浪速町二丁目十六番地 丸福商事金融部 電話(3)六五五〇番

質 博多屋 第七 三笠町三ノ二七 電話3

鳥海川 魚料理 温泉閣 新京一の廉價 宴會は特に御相談 二円 お酒二本七品 ダイヤ街 電話2五二八五番

一般金融 新京入船町三ノ五 電(3)五七三番 昭和金融合資會社

恩給と金融 公債債券買入 便利秘密迅速立替 ボシン商會 新京入舟町二丁目九番地 出張所ハルビン 一面街二〇、二九

大連出帆
門司、神戶(大阪)行
×たこま丸 一月八日
ばいかる丸 一月九日
うすりい丸 一月十一日
亞米利加丸 一月十二日
吉林丸 一月十三日
志あとる丸 一月十四日
扶桑丸 一月十五日
うらる丸 一月十七日
熱河丸 一月十九日
(午前十時大連出帆)
三角 鹿兒島、沖繩行 貴州丸 月 日
●切符發賣所 滿鐵及國鐵主要各驛並各地ジャパンツーリストビユーロー案內所
船車連絡往復切符は內地二割引、汽船一割引、通用期間二ケ月 大連より乘船往復切符は鐵路運賃二割引、通用期間三ケ月
●專屬荷扱所 國際各地運送會社支店
大阪商船株式會社 大連支店 奉天事務所 新京事務所 哈爾濱事務所

百藥の長 酒 その哲學
酔ひどれ心地を解剖

酒は遠く神話の中におよぶ。エジプトのオシリス、ギリシャのバッカス等は酒の神様として、また我が國の松尾神社、大神神社梅宮神社等は酒の神様として知られてゐる

酒を飲んで酔ふのは酒中に含むアルコールの作用で、身體各部の神經を刺戟し一時麻痺させるのである。この状態を陶然などと稱して、昔から百藥の長といはれ、英雄豪傑にはつき物とされてゐる。各人その體質によつて異なるが酔ふと呼吸が盛んに、脈搏は大きくかつ多く、顔は赤くなる、そして先づ侵されるのが注意力、斷定力、理解力、思考力、綜合力等で飲酒後異常な勇氣の出るのはこのためで、泣上戸、笑上戸、怒上戸等が出來、なほ進めば酩酊で、精神力は全へ均衡を失ひ、跛行は困難いはゆる千鳥足となる、痲痺が全く回復するまで心身の疲勞、嘔吐、頭痛等がある時つづく、これが宿醉である

◇……◇

アルコールは腸と胃兩方から他の食物より一足先に吸收され、然も體外に排泄されるものは極めて少く九割七分は酸化してエネルギーを生じ、他の物質の消費に代ることになるから脂肪や含水炭素を節約することになる。飲酒家に肥滿の人が多いのはこれによる、この酸化作用の十分に行はれる人は酒に強く、不十分な人は酒に弱いのである。

◇……◇

或る程度以上吸收されると變化しないで尿、肺等から出る、飲酒多量の時一種の臭氣があるのはこのためである、また赤くなるのは、アルコールが血管の擴張神經を刺戟し、表面の血管が太く、鼓動が敏速に血行が盛んになるからで、靑くなる人は擴張神經の痲痺し易い人で、血管が縮少する

餅は腹保ちよく 消化も悪くない
但し、單食は避けなさい！

いつたい餅はしろうと考へでは消化が悪いやうに思れるやうですが、決してさうではありません。總て米でも玄米でも糯米でもそのまま食べるよりも、一たん粉にひいてから製した團子とか餅とかいふやうなものは

……身体……のためによろしいのです、それから俗に腹保ちがよいものは、消化が悪いやうにかん違ひして居る人が世間によくありますが、それは間違ひであつて餅のやうに腹保ちのよいもの必ずしも消化が悪いことはありません、消化の良い悪いといふことは吸收がよければよい譯なのですからこの點に於て餅などは最もよいものです。ただ餅を食する時に注意すべきことがあります、それは餅は炭水化物が大部分でありますから單食—即ちそればかり食べるといふことを避けねばなりません、そして餅を食べる場合には炭水化物以外の榮養素を含む食品を加へて

……調理……することです、たとへば餅を燒いて海苔をつけるとか（海苔はビタミンが澤山あります）鳥などの肉類を加へた醤油の雜煮或は味噌雜煮などは、寒さの折柄いつでも最もよい温い食べ物です、餅は容積の割合に分量が重いものですからどうしても食べ過ぎる虞れがあります、食ひ過ぎて腹を壞した場合にジヤスターゼを用ひますが、それを防ぐ爲めには大根おろしを添へてたべます、大根おろしの中にはヂヤスターゼが含まれてゐますから、大層よいとり合せになります。汁粉と雜煮とどつちがよいかといへば、小豆の餡はやはり炭水化物ですからむろん

……雜煮……の方がよろしいことになります、つまり分量の過ぎないやうにさへすれば、學齢兒位の子供などにやつてもよろしいものです。幼兒や老人は往々咽喉に引つかかることがありますからよく注意して與へたいものであります。

お料理獻立
獨活とリンゴの唐草和へ

お正月はとかく重苦しいお料理の多い時でございますからなるべく新鮮な野菜や果物を攝らねばならないのは常識でございますが殊にリンゴはお膳にいゝ果物ですから、かういふお料理をお拵へ下さいませ。味もあつさりと口あたりようございます

【材料】（五人前）獨活（うど）一本、リンゴ二ケ、人參二寸程、大根三分の一 酢大匙二杯、味淋大匙半分 砂糖大匙一杯、鹽小匙一杯 調味料少々、靑味、三ツ葉かパセリ少々

うどを短冊に切り水にさらしリンゴは皮ごと細切りとし砂糖をかけ、人參、大根を摺卸し、酢、砂糖、味淋、鹽、調味料をまぜて全部合せて和へ、靑味をふつて供します。

電氣修理と ラヂオは北川 電五九五一番

けふの番組
（M・T・G・Y 新京放送局）七日（火曜）

朝 六、三〇 御製謹話（七）（東京）後鳥羽天皇御製 三宅龍子 七、一〇 氣象通報（大連）八、三〇 經濟市況（東京）九、〇〇 早晨演奏 九、四〇 經濟市況（大連）一〇、三五 經濟市況（大連）一一、四〇 經濟市況（東京）一一、五九 時報（東京）一二、〇〇 ニュース（東京、引續き新京）

晝 〇、〇一 經濟市況（大連、引續き新京）〇、二〇 映畫物語帝都キネマ村井昌郎 一、〇〇 白大演藝（奉天）一、二〇 ニュース（滿語）一、三〇 成人講座（滿語）一、五〇 下午演奏 二、〇〇 經濟市況（大連）引續き日用品値段（滿語）番組豫告（滿語）二、五〇 經濟市況（東京）三、〇〇 經濟市況（大連、引續き新京）三、五〇 ニュース（東京）四、三〇 ニュース（鮮語）引續き演藝（鮮語）一、浮世草二、花咲く江南三、月光恨 四、五〇 ニュース（英語）五、〇〇 子供の時間（名古屋）童話劇「七福神座談會」金の城童話會、作並指揮梅田久雄、五、二〇 コドモの新聞（東京）五、二五 氣象通報、番組豫告

夜 六、〇〇 ニュース（東京）六、二〇 今晩の番組 官廳公示 六、二五 政府公報（滿語）六、三〇 東西寄席中繼（東京、京都）八、三〇 時報ニュース（東京）引續きニュース 八、四五 講演（滿語）迎春之詞 滿洲中央銀行總裁 榮厚 九、〇〇 演藝（滿語）（奉天）一〇、〇〇 北滿の時間（露語）（哈爾濱）

お寫眞は乾 銀座 電話3-3025

初春や高座の賑ひ
東西寄席中繼
後六・三〇……東京、京都より

落語
—上野鈴本亭より—

新年宴會 —三遊亭圓生

町内の若い者が集り新年宴會をやらうといふことになつたが、皆文無し連中なので、兄貴の所へ行つて飲まうぢやないかと云ひ出し一同兄貴の所へ行く、宴會が始まつたが御馳走として田樂を出された。さて皆これをたゞ食べては面白くないから「ン」の字をいふ毎に一本づゝ食べることにしやうと云ふことになる 大根、みかん、きんかん、酒の燗等としやべつて四本喰べるやつなどが出てくる坊さん〳〵なんでウン〳〵うなるんや等といふやつが現はれる大騒ぎのうちに一人が算盤をもつてきて揚弓の眞似をしてンの字を云ふ毎に數を算盤に入れるやつが出てきた「スットンそれ一本スットン二本カチンそれ四本ブツン四本矢が當つてンン〳〵鐘が鳴るとさあ合計五十八本だ」とづうづうしくいふ。さてその男が食べ様とすると生豆腐なので怒つて「何故俺だけ生豆腐なんだ」と云ふと一だつてお前は今揚弓の眞似をしたら、だからやかず（矢數）に食はすのだ

ざるや 桂文治

商賣上手のざるやが米上げざるを賣りに行くのに米穀取引所の近所へ行き「米が上るざるさあ米が上るざるだ」と呼んで賣つて居る。この米穀取引所の主人が、又大變なかつぎやで、是を聞き大喜びで、早速番頭にざるやを呼びにやる ざるやは氣をきかして、色々と縁起のよい事を云ふので、主人は大喜びで居る。最後にざるやは自分の兄の話をして「兄は、京都の高瀬川の上に住んで居ましたが商賣の都合で、二三丁下つた所に越しました」と云ふと、主人は急に機嫌を悪くした。番頭はこれを見て「旦那、一方で上ると上る一方で様は高がつぶれます」と云ふと、ざるや「冗談じやない、このざるは決してつぶれません」

講談
茶碗屋敷 —一龍齋貞山

藝州廣島の城主松平安藝守の家臣河村惣左衛門、主家を浪人して娘と共に江戸へ出て、芝の片門前に住ひ屑買をして細々其日を送るうち、病氣となり、先祖より傳はる木の阿彌陀佛を屑屋へ賣つた、この屑屋はこれを細川の家臣田中宇兵衛に賣つた、田中はあくをとかし黒くなつた台を洗ふと台の中に金が四十兩入つてゐるので驚き賣手をさがし河村に返さんとしたが、河村は祖先が入れたもので、私のものではないといひ、双方武士氣質で顔色をかへ問答を始めた、娘は佛壇の中にある茶碗を出し、田中に渡し、その代金として金を受取ることになり解決した、田中は細川侯の茶道の相手をする時、これを見せるとこれは靑井戸の銘器と解り、早速細川侯が仲に入り田中には事情を話し買取り河村は百石をもつて歸參が叶ふと云ふ目出度いことになつた、この茶碗は後に老中田沼家に渡り、その禮として田沼家の土地を細川家に贈られた、この屋敷を人呼んで細川の茶碗屋敷と呼んだ

落語
裏向き 三升家小勝

或る大家の大旦那が、小僧を呼んで、肩をたゝかせる。所がこの小僧は生意氣な小僧で旦那の肩をたゝきながら、べらべらと馬鹿馬鹿しい事を喋る「旦那、お隣の爺さんが死にましたね」と云ふと、大旦那は「これ、お隣の方の事を爺さん等と云つてはいけないあの人はよい人だつた」と教へる

「全く良い人ですね、よい人は早く死にますね、旦那は死なゝい所を見ると良い人とは思へないね」等と云つて旦那を怒らせる「お前もよく働けば今に家の暖簾をわけてやらう」と云へば小僧「あんな汚いものはいらない」何にもならないけど、大旦那になつたら、小僧の四、五人も使へるでせう、そうなつたら私は小僧になんか肩をたたかせないよ」等と皮肉を云つたり色々やり取りがあり最後に、旦那の頭を肩と間違へたゝく「何故主人の頭に手を上げるのだそんな事をすると罰があたるぞ」と云へば、小僧「へイ、罰が當つて手が曲つて、もう肩もたゝけません」

漫才
—京都新京極富貴より—

正月太平樂 浪花家芳子 浪花家市松

芳子は元神戸の藝妓、市松は歌舞伎俳優たりし人、夫婦となつて共に漫才師となる。

◇

千年に因む鼠のなれはてをはじめますが、鼠算で何千萬といふことになり遂に戰鬪中止。そこで市松はんは世にも珍なる節で今流行の尖端である唄をやりますが一生懸命唄へば唄ふ程調子が外れ、ヤケを起して英國のおけさ節と稱するものをうたひます、音曲の話が出ると今度は珍な浄瑠璃や琵琶がとび出します。やがてこんなアホなことをやめて忠臣藏の芝居をやらうと云ふことになり御兩人よろしく極つて大序から車輪になつて名演技をはじめます

漫才
屠蘇に浮かれて 一輪亭花蝶 三遊亭川柳

外國崇拜の花蝶と日本崇拜の川柳とが落合ひお互ひに自論を唱え出したのでサア納らない。川柳が外國流をけなせば、花蝶も負けず外國流のどこが悪いといふ、どこといつて第一お前が北海道の數の子を送つてくれた時の文句が氣に入らない。何と書いたと思ふ「お前達の口にはとても入らない程うまいものだからやる」と書いたらう。これらは美風を破壞するものでけしからんと詰めれば花蝶「馬鹿言へ、不味いものですがといつて人にやる奴があるか、不味いものなら捨てちまへ」と、それからそれへと話ははづみ、澤山の面白味があつてどゝのつまり日本には干支といふものがあつて、これさへあれば年でも方角でもなんでもわかるのになまぢつか西洋流になつたためにことが面倒になつた。それで俺は長崎をうらんでゐるといへば、花蝶「エライ話が遠走つたが、何んで長崎をうらむのや」川柳「エドのかたきは長崎さ」

ラヂオの御用は 東京無線 電四九二〇番

村井昌郎君

の 映畫物語「曉の麗人」
▽…午後零時二十分より

原作…陶山密 脚色 監督…曾根千晴 撮影…古泉勝男

キャスト 清瀬貞夫・高田稔 妹絹江・霧立のぼる 大倉良介・由利健次 妹弓子・山路ふみ子 黒田健吉・河津清三郎

五十嵐家の令孃千賀子と大倉弓子は女學校時代からの友達だつた。弓子の兄で貿易會社の若き社長である大倉良介は千賀子の父雄造を通して千賀子に結婚を申込んでゐた。だが千賀子は良介の親友清瀬貞夫と已に心を許し合つた仲であつた。然も貞夫には、弓子が自分に對して秘かにつゝましい戀を燃えつゞけさせてゐる事なども知る由もなかつた

人生の大きな悲劇は己にこゝに胎み、流轉の頁々相はこゝに發端するのである。……。

（寫眞はその一場面）

音曲
吹き寄せ 三遊亭圓若

三遊亭圓若さんは檜さびをつくつて有名な先代圓若の弟子で前名をさん路と稱して後圓若を襲名

落語
さかさま仁義 桂春團治

何もかも洗ひざらひに取りあげられて、すつからかんになり、俵をかぶつて寢てゐる呑氣者の家へ、ちつとばかり人情味を持つた泥君がバリベリと押し込んで來ました灯をつけろと云つても電氣はとくにとめられ、泥君自らローソクに灯をつけ、伊達には差さぬ筈の二尺八寸をズラリ引きぬいても一向恐ろしくありません、何もないがおぶられます。大布團など持つて行けと云はれるのを見ると大きな石、これは石ちやと云つても呑氣者は、お前には石に見えるか知らんが、わしはこれをかつがいで走ると温まるから布團ちやと逆ねじを喰ふと道具類がかつた時はもつとこの前目をつけた筈と泥君不審がれば、悪いあそびですつてしまつたとけろりかん。若いのに寝て暮してはいかんと泥君說論すれば大工道具を質屋にあづけ三圓あれば、それを出して明日から働けると云はれ、同情して泥君財布の口から三圓を呑氣者に與へる…。

今日の話題

△明七日は「七種の祝」の日であります、七種の若菜をたゝいてあつものにして食べれば萬病にかからないといふので古からこの行事が續いてをります

△仁明天皇の承和元年正月七日には始めて宮中に白馬（あをうま）の節會がございました、弘仁以來毎年行はせられたやうですが唯今では大阪の官幣大社住吉神社で明日この故事による白馬の節會が行はれます

△我國で大臣の名が起つた始めは成務天皇三年の正月七日武内宿禰が大臣に任ぜられたことであります

△明治卅八年の日露戰爭ではこの日旅順で敵の俘虜三萬二千餘、旅順には鎭守府が置かれ、東京では勝利を祝ふ最初の祝賀會が日比谷公園に催されました

△昨年の同じ日にアフリカの領土割譲に關するフランスとイタリーの新協約が成立してをります

婦人の研究によつて出來る 新京七草
その由來は？

七草粥の由來

正月七日の朝七種の若草を入れて炊いた白粥七草を祝儀に用ゆることは延長二年正月、醍醐天皇から紫宸殿に献ぜられたのが最初で其後に至り子の日の祝儀として七草を羹に用ひ北野、燒野、交野、紫野、平野、嵯峨野から七草の若草を取り集め、供御とした事が公事根元にもあり、四辻左大臣は其七草を芹、薺、鼠麴草、はこべら、すゞな、佛座と定められた、昔は六日に七種の若草を摘んで芹は酉の刻に、薺は戌の刻に、御行は亥の刻に、はこべらは子の刻に、佛座は丑の刻に、すゞなは寅の刻に、すゞしろは卯の刻に迄かゝつて爼板の上に庖丁、杓子、擂子木、著等の世囃しながら七草、薺、唐土の鳥が日本の土地に渡らぬ先にと歌ひ之を細かに刻み、辰の刻に至つて全部集めて粥の中に入れたもので、これは悪鳥を追ひ拂ひ幸福を招く「まじなひ」から來たものである後に七草は薺のみをもつて全代表とした時代もあつた。

滿洲の七草

今の世にこの土地でこの儀を行はんと思へば鄕土に産するものを利用せば容易になし得る事である、榮養學上よりしても七草は有意義の食物であり、また母國より雲山萬里を隔てるこの地にて一千余年の昔偲ばるゝゆかしの行事もなし得て家風は和ぎ戸外は寒風凜烈膚を刺す折にも我が家にばかりは春風が吹いて居る様な氣がして來る。斯かる意味で滿洲の七草を數年前考へた事があつた

そして歌によんで見度いと考へたが歌道の暗淺く只草の名のみ連ねる事に終つたのを思ひ出して

みつば、にら、人參かぶら、もやしせり、白、菜加つる滿洲の七草

當地では冬期の蔬菜としては其他

ほうれん草、せろり、大根（すゞしろ）葱、玉菜、牛蒡、馬鈴薯等

この土地に栽培容易のものがあるのでこれ等を各自の考へによつて取合せたなら其最上の配合のものをもつて新京七草として推賞してよいものが出來ると思ふ。誰がこの事を行ふかは各家庭の婦人の研究によるより他はない。他人に選んでもらつたり、敎へてもらつて眞似をしたりするのでは現代女性としての價値は低いものである。母國を離れてこの嚴寒と戰ふて外部に活動する家人を後顧の憂なく專心事業に沒頭せしめるためには主婦たるものにも相當の研究が必要であると思ふ、豈七草のゝならんや。

クスリ 賣藥 化粧品 家庭用具
豊樂路近埠街角 豊樂路藥局 電話(2)二一八五番 二一六八番
▽配達迅速△

上下水道の故障は!!
新京中央通四十二番地 市瀬工務所 電話(3)三二五二 四八八六番

代書
各種會社並不動産登記 民刑訴訟 書類作成 建築設計 土地測量並製圖、邦文タイプライター印書
南洲堂代書館 新京朝日通五五領事館前 電三、二六二四番（呼）

廣告御用命は電話（3）三三〇〇番へ

新京驛より中央通へ二丁
新京圓宿（御一泊八十錢）
浴室の設備あり寢具大清潔御家族連れの方便利なり

看護婦、附添婦、家政婦
◇お需めに應じ急速派遣致します◇
新京看護婦會 新京室町三丁目七 電話（3）六九七三番

▼時計と▼眼鏡
蓄音器 貴金屬 修理念入 期日正確
日本橋通滿電バス停留場前 大正堂時計店 電話（3）六六五八番

入院 隨時
新京老松町二四（普通學校正門前）
生駒家畜醫院 電話（3）三六八一番

返品自由 返金
世帯道具の加藤陶器店 電話三—四八三八番 電話三—六五八三番

アンマ 電六七三二七 清水

姙婦診察 助産應召 宅診、往診隨時
陸軍代用官舍 滿洲國政府代用官舍 電々會社々宅 囑託 特約
產婆 宇野ノブヨ
ダイヤ街永樂町一丁目四（八島通東入二軒目）電話（3）五九四七番（サンゴクヨイナ）

外科花柳病科 内科婦人科 醫學士 上山源六
朝日通り二一（とどろき前） 電話五七九五番

お手輕一杯には 生長食堂へ
甘黨には當店自慢 滿腹ぜんざい
●其他ライスもの・うどん●
配達 生長辨當 二十錢より
出前迅速 朝日通市營アパート東側り 朝日アパート角 赤あんど
有給女中入用
生長食堂 電話二—一一六七番

皮膚科 泌尿科 外科 性病科
同仁醫院 新京富士町二丁目一六 電話（3）二六〇六番

新年文藝當選小說

風俗（上）

山下明

私はかね〴〵杉田公平から彼の勤めてゐる役所にとても可愛らしい滿人のタイピストがゐるといふことを聞かされてゐた。楊桂蘭と言つて年は十七で愛くるしい無邪氣な顏立ちや細つそりとした魅惑的なスタイルやそのほか頭のいゝこと、仕事に精出すこと、愼しみ深いことなどを述べ立てゐたので、私も是非行つて見たいとは思ひ乍ら長いことその機會がなかつた。

ところが幸に私はその機會を持つことが出來た。私は會社では調査課に勤めており、私の仕事といふのはそれら調査物の編輯や印刷なので從つて私は屢々印刷所まで出掛けて行つて仕事をするのである十一月初めの或る寒い日のこと私は急ぎの校正をする爲に午後から印刷所に出掛け三時半過ぎに終つたので、會社に歸るまでもあるまいと思つてすぐアパートに歸らうとしたが、ふと思ひついたのが杉田公平の言つてゐたことであるこれからすぐ行けばあの滿人のタイピストの顏が見られるだらうと私はなんだか愉快になつて馬車を城内の彼の役所に急がせた。――

『やあ　來たのか、らん〳〵』

數へられた部屋に入つてゆくと丸い顏をにこ〳〵させて杉田公平が心得たやうにうなづき乍ら椅子を立つて私の方へやつて來た。

『一寸この近所まで來たので寄つて見た』

私は少してれてゐる自分を意識し乍ら半分は自分に半分は部屋にゐる人々への言ひ譯のやうに言つた。だが部屋の中の人々は皆各自の雜談と喫煙とに雜然として私に注意を向ける者はなく、私のそのやうな心組みは全然必要でなかつた。

『どうも仕事が閑でね、困つたもんだよ』

杉田公平はいかにものんきそうにそう言ひ乍らポケットから煙草を出して私にすゝめた。

四時が來て待ちかねてゐたやうに皆が引き上げてしまつてから私達はオーヴアを着て『打字室』と書いてある隣りの室に入つた。

その小さな部屋には打字機が二台差し向ひに据えてあつてジヤケツを着たのと支那服のと二人のタイピストがまだ機械の前に坐つてゐた。ヂヤケツの方は機械にカバーをかぶせてゐた。私は支那服の方が楊桂蘭であることが分つてゐたので、杉田公平が二人と話してゐる間に充分彼女を觀察することが出來た。彼女は私が思つてゐたよりもはるかに地味な感じがした。そしてまだ娘々した感じが多かつたがまたそうでない所も多かつた。小柄で細つそりとしてゐて目と口とに智的な閃きと多くの愛嬌とがあつた。

『ぢやあたしはお先に失禮します』

ジヤケツの方は挨拶して先に歸つて行つた。

『楊さん、僕達も歸らう。それからこれ、僕の一番の朋友伊藤君です』

そう言つて杉田公平は私を彼女に紹介した。彼女は私の方を向いてお辭儀をした。

私達は三人並んで歸路についた。杉田公平は×馬路の支那宿に居たので楊桂蘭と同じ方向であつた。彼女は日本語が仲々上手だつたので杉田公平は色々と彼女に話しかけた

『楊さん、寒いね』

『えゝ』

『楊さん、家に歸つたら何をしてゐるの？』

『あたし、着物を縫つてゐます』

『支那服？日本服？』

『支那服』

『日本服着たことはない？』

『ない』

『着て見たい？』

『ホ……着て見たい、ホ…』

『あのね、この人僕の一番親しい朋友伊藤君です』

杉田公平は同じことを繰り返して言つてゐる。私には彼が楊桂蘭に私のことを印象付けやうと努めてゐることが分つた。私は以前杉田公平があまり彼女のことを賞め立てるのでそんなにいゝ娘だつたら嫁に貰つてもいゝと言つたことがある。それには私の冗談も若干手傳つてゐたことは確かだが、私は滿人の娘と結婚してもロシヤ人の娘と結婚して私自身はちつとも構はない寧ろそのやうな生活は刺戟的で面白いだらうとさへ考へてゐたこともまた本當のことである。滿人の娘との結婚など一般的な通念から頭から否定的な人が多いやうであるが、私は不思議にそのやうな考へは全然起らなかつた。だから私は杉田公平に對してもそのやうな考へを述べ、ひとつ楊さんとでも結婚するか、など冗談口をたゝいたのである。

彼は私がわざ〳〵楊桂蘭を見に行つたのでそのやうなことを本當に受けて罪のない世話好きの所から私達の仲を取り持たうとでも考へてゐるのであらう。さう思ふと私もなんだかそのやうな氣持になつて杉田公平と話してゐる彼女の顏や軀を注意深く觀察するのであつた。

『楊さん、あなた日本の活動寫眞見たことがある？』

『えゝ、一度、でもあたし分らない』

『トーキー？』

『え？』

『あのね、人間がものを言ふ活動？』

『もの？』

『あのね、人が話をする…』

寒い風に吹かれて彼女の髮は可愛いらしい耳の上に亂れた。彼女は赤い手袋をはめた小さな手でそれを後へ掻き上げた。彼女の顏は目と口とに何とも言へない魅力があつた鼻は低かつたがそれは彼女に『可愛らしい』といふ印象を與へて彼女の顏に一つの特徴を作つてゐた。これは後になつて聞いたことであるが、彼女の顏は滿人としては餘り美しい方ではないさうである。つまり滿洲の美人の標準とは幾分違ふといふのであるが、その特異なタイプが私達日本人に却つて大きな魅力となつて映つてゐるのかも知れないとにかく私は直接楊桂蘭に逢つたことに依つて、杉田公平から話を聞いて抱いてゐた好感よりも、もつとハツキリした直接的な好感を彼女に對して持つたのである。――

それから楊桂蘭は私の好奇的な唯美主義の強い對象となつてしまつた。私には彼女の中に日本の女より以上の多くの甘美な秘密が藏されてゐるやうに思へた。私は機會を作つては杉田公平の役所に出掛け、夜は彼の宿に行つて楊桂蘭の話をした。

『そんなに熱心なのかね』

杉田公平は少し解せないといふ風な顏付をして言ふのであつた。

『もうすつかり夢中なんだ。よろしく頼む。俺は彼女と結婚したいよ』

『だつて生れた子供が可哀さうだぜ』

『これからの日滿關係から言つて、大したことはないさ』

『とは言ふものゝね、本人は構わないだらうが、色々……』

『おい、そんなこと言はないで、頼む、色々の支障で結婚の實現は出來ないにしてもせめて戀愛位はさしてくれよ』

『いや戀愛だけで止まつてもらつては益々いけない。あんないゝ娘を『國際愛の破綻』で泣かすなんて大體許さるべきことではないよ。實際罪のないゝ娘だからな』

『俺のことをどう思つてゐるだらうか』

『憎からず思つてゐることは確かだ。然し俺もかう君が夢中にならうとは思はなかつたね。無茶な問題でも起してくれるなよ。ハハハ………』

『馬鹿な、俺だつてもう一人前だ、自分のしたことには責任を持つよ』（未完）

大衆喫茶グリル
パレス
日本橋通

東京そば
やぶ
吉野町一丁目（橋館裏）
電話二六五九番

雜草俳句會詠草

――忘年句會――

○水馬

一人來し旅もせかるゝ師走かな

のつそりと寢ねてわが世の師走かな

○美水

寛ぐや師走の旅の汁の味

蜜柑採る鋏の音や頰かむり

○梅城

シューバアを著て昂然たりタイピスト

高つ嶺の雪光り居り師走晴

山茶花の零れ續ける師走かな

○松花

鴎の波止場にならぶ蜜柑舟

○石嘗

はづみたる話に積る蜜柑くづ

一つだよと念を押された蜜柑かな

外套着て子饂とまがふ子供たち

○勝司

母親のひとりせはしき師走かな

枝蜜柑筑波詣での土産かな

〔新年詩稿〕

蒙古の詩

吉田微

陽炎が黑く燃えて
蝕白の砂雲が低迷する
遊牧の民はカタツムリのやうに生きて
―曠野は彼等の共同牧場―
（喇嘛廟は貞操を持たない女の集會所でした）
沼のほとり―
頰をあからめて佇みしブリヤートの娘、戀人を殘して來た遠くの牧場を考へてか、それとも素朴な幸福に醉つてるのか
（太陽は沙原から出て沙原へ沈むのが常でした）
女もをとこも
羊油の滲んだ長い服を着けて
喇嘛廟の周圍を
鉢箱を負つてグル〳〵とまはる
（彼等は迷信の深さを食物にされてるとは知りませんでした）

母想

淀野寥

夜の靜もりに
細き膝して
妻は
育てゆく子の衰へにかなしむ
水の畔に
ふるえを帶び
かそかに音たて〳〵夜中のストーブを
まさぐる妻
びしびしと
痛みに　もろき　生活の端片
焰は　間遠な　光を綴し
灰の　寂しみを　あふる
體熱に　よろぼう　子は
かん高き　叫びに裂け
妻は
色さめし　昼の愛を
剝のやうに尖らし
凍らんとする　乳房に涙をそゝぐ
絞めつけらるゝ
生活の　喉の　細みよ
破れたる
いのちに　蔭り
母情の靑を
むせ　燃らせるなかに
うずくまる膠

病床吟

松本夜詩放

朧をみはりたい様な衝動を感じながらもそれが働く、又ヂツと瞼を閉ぢる

蓮の花が開くやうな爽かな音を聞いたやうでもあるが冷くこゝろの背後にかくれてゐたい。

もう體溫計は、私に何の感興も呼び起さしてくれさうにもない。私はヂツと心臟の呼動を數へて化力になりたいんだ。

室はだまりつゞける。……

私の人間性がグンとかま首をもたげて泣きわめく、私は強く心をかみしめてゐる積りだが、薄氷をふむ悲劇の人物になりきつてゐるのに氣がついてゾツとする

スチームのたぎる音は自身を解剖してゐる恐しい瞬間の連續だ。

白痴の感情よ！、飛び込んで來い。…

グ、グ、グヴ…時計の長針に陽炎はかぎろひ、床の上の花瓶の花に今日も熱か續く。

黄昏の色が毛虫の樣に忍び寄つてくると、曠野の涯の寒ざらしの舞台を思ひ出させるやうな哀愁が、私の息吹となつて、今にも消えんばかりの蠟そくの灯よ。

思ひつゞけてゐた女のプロフイルも鄉愁の地鳴りも絶え〴〵に、明日を待つ冷え〴〵した空氣の底で氷つてしまふのだ

月を掠める群鴉の鋭い鳴き聲、全神經は風となり氣流にのつて、東へ東へと流れて行く壁の小穴に口を入れて話する佗しさ……

大きな鋏だ。伸びきつた爪をみる前に私は自分の體にふれてみる

シーツの中にまで私の神經はのめり込んで毒血が双物の如くきらめいてゐる

否定！否定！死ぬ事は恐くなかつた筈だのに…又瞳の奧で思ひ出のフイルムが廻りつゞけ悲しき詠嘆が靑白くむせび始める

外科・一般・花柳病科
肛門病科・入院・夜間應診
廣澤醫院
日本橋驛前　電五四三六
ドクトル　廣沢徳民

大阪料理
ふぐ料理
なべもの
大阪一品料理
（大小宴會仕出し）
鳴門
祝町新京キネマ裏
電話三―四〇一三番（ヨイトーサン）

附屬品直輸入
責任販賣
貸玉台致します
仲屋
玉突臺製作所
新京梅ケ枝町三ノ三〇
電話③六二九六（呼）
振替奉天一九五八番

あづまずし
食堂・出前迅速
三笠町
電五八七一五番

獨身家族　向貸室
電燈料、水道料、溫水煖房料、敷金等不要　前家賃廿五圓
場所　新京太平街（國務院東）
新[illegible]旅社
電話（2）一五二六番

產科婦人科增設
產婦人科　花柳病科　女醫　木村靜子
內科　小兒科　院長　肥後弘子
肥後醫院
新京ダイヤ街老松町一六朝日通
電話　三―五七〇九番　三―二三二九番　二―一二四五番
入院隨時

森永ビスケット
森永ドライミルク
母乳代用

本店　京城
支店出張所及派出所
內地　東京、大阪、大阪西區、神戸、下關
朝鮮　釜山、大邱、木浦、群山、仁川、平壤、鎭南浦、元山、淸津
滿洲　大連、旅順、營口、遼陽、奉天、奉天小西關、錦州、赤峰、承德、鐵嶺、開原、四平街、哈爾賓、傅家甸、齊々哈爾、海拉爾、安東縣、龍井村、圖們、牡丹江
朝鮮銀行新京支店
日本銀行代理店
電話（33）三六一六番・二三八九番

料亭
桐壺
梅ケ枝町一丁目
電話三―四七九〇番

○廣告の御用命は！電話3三三〇〇番へ○

HOMELIKE GRILL ROOM
▼扶桑自慢▲
ビーフステーキ
と
東京式トンカツ
▼新京第一▲
扶桑グリル
日本橋通・朝日通角
市營アパート地階
御家庭的な[illegible]風御料理

ちり紙は十善
日本橋通六二
電話③三一九四番

國都著名醫院案內

内科・花柳病科 産婦人科 植医院 入院應需 日本橋通城内入口 特別市永康莊⑩五 電話２ 一二九〇番

産婦人科 附屬産院 沖津医院 醫學博士 沖津一直 新京日本橋通九 電話３五六八九番 入院随意

院長醫學博士 鶴村佑一 産、婦人科 内、小兒科 皮、性病科 各科専門 新都医院 入院随時 新京梅ヶ枝町三丁目 電話３ 二七六四 六四八〇番

内科・小兒・産科 婦人科・物療科 善生堂医院 院長 河野五百里 記念公會堂前 電話３ 三一七一番

内科 小兒科 皮膚科 性病科 醫學博士 小橋茂雄 順天医院 新京東三條通領事館前 電話３ 六九二八番 第二順天醫院 新京清和胡同七一八

新築落成 産婦人科（病室完備） 醫學博士 鈴木紀 鈴木病院 新京清和街七〇二（白樺蔡南三丁） 電話２ 一八八七番

新築落成 小兒科・内科 花柳病科 安達医院 病室完備 新京興安大路二二五 電話２ 一五八〇番 ２ 一九九八番

醫學博士 鍋谷傳二郎 鍋谷耳鼻咽喉科 新京曙町三丁目二二 電話３ 五七三四番 入院随意 病室完備

上山醫院 院長醫學士 上山源六 外科性病 入院随時 朝日通廿一番地 電話３ 五七九五番

長春醫院 院長 岩間志津 小兒科 新京神社ノスグ前 電話３ 六二四一番 入院随意 往診應需

内科、外科、小兒科 産婦人科、花柳病科 中央医院 入院應需 新京興安大路十七 白菊町バス終點際 電話２ 六三八九番

小兒科専門 太田医院 新京神社南横 電話３ 三八三九 入院随意

産婦人科 花柳病科 女醫 木村靜子 内小兒科 外科 院長 肥後臥千 肥後医院 新京ダイヤ街老松町 電話３ 三二一九番 五七〇九番 入院 往診随意 産婆 松元千代

産婦人科 入院随意 堀山医院 新京蓬萊町一丁目 電話３ 三一八〇番 産婆 天野オサエ 中越フサノ

本欄廣告取扱 『國通』滿洲國通信社

P.M. LTD 蛇の目ミシン
優良國産品 堅牢・優美・低廉
性能は外國品に絶對劣らぬ
月賦販賣 カタログ御申込次第進呈
各種ミシンの修理御引受け致します
蛇の目ミシン 會社代理店 新京永樂町三丁目十八 電話３ 五八九七番

生徒募集（毎月一回）
最新式デザイナー上海、東京より招聘
内容充實（材料貸與す）
●規則書送呈●
尚婦人子供服を市價の半分で引き受けます！
有給外交員募集
御多忙なる御家庭の御婦人方の爲め一週二回時に出張教授致します
新京洋裁女學院 電話３ 五八九七番

貸室 洋室 煖房・水道・浴室の設備完 日本橋通六十三番地 フランスホテル 電話（3）五二四八番

御料理 會席 鰻 天ぷら さしみ
食道樂 吹雪
朝日通領事館下 電話（二）一二〇四番

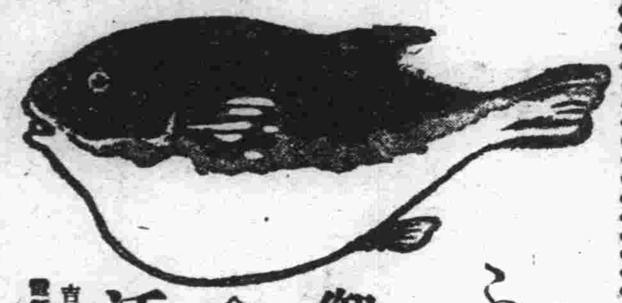
ふぐ御料理 食道樂 活洲 吉野町二丁目銀座裏 電話（3）三一五六番

ライオン歯磨

賀正

朝暾四海に洽く、三元の淑氣相通ずる時、恭しく皇國の進展無疆を祝し、併せて各位の御清福を奉賀候 顧れば、客年中は一方ならざる御同情御支援を辱うし、豫期以上の成績を擧げ得たるもの、偏に御推輓の致す所と奉感謝候 玆に佳晨を迎へて、益々各位の御多幸なる可きを望み、弊社亦只管平素の御盛寵に副ひ奉らん事を誓ひ、謹んで回暦の御挨拶如斯御座候。

頓首再拜

昭和十一年元旦
ライオン歯磨本舗
株式會社 小林商店
東京・大阪・名古屋

前判事 辯護士 正七位 勳六等 引地寅治郎 新京朝日通五十九番地 電話（2）五九四〇番

徳用な質流れ 冬の洋服とオーバー類 澤山あります 新京祝町三ノ三（開花前） 三浦屋質店 電話三一三七七五番

公債と株式は 電話三一四〇六七番へ 新京東三條通り四十二番地（滿鐵病院前） 勸業債券 公社債 株式現物 賣買 松尾盛男商店 本店大連 支店奉天、安東

日滿民刑事訴訟 顧問及鑑定貸家貸地管理 諸書類作成日滿鮮通譯 滿洲國商標登錄 辯護士 黒田實法律事務所 事務所移轉 日本橋通八三 永信拵行三階（新京百貨店隣入口右側） 新設電話三一五四四九番

新鑛業法ニヨル 製圖及出願手續 △鑛山調査及測量 △一般測量 △鑛石分析並鑑定 △鑛山紹介 新京入船通四十四番地實山搾寸工場前 滿洲鑛業社 電話長三一六四四七番

毛皮 羅紗 洋服 新京ダイヤ街 山崎商店 電話三一五七六三 三一三四一七番

堂々・國都の美裝化
今年中に第一期完成へ
道路、水道、公共諸施設も竣工
新興首府の偉容成る

超スピードで進められた國都建設局の第一期五ヶ年計畫事業は愈よ本年で終りをつげ、道路、上下水道、公共施設工事は全部完成する譯である、此等最後の大事業である本年度の諸工事を見ると先づ

道路は道型施設百萬平方米鋪裝道路は繼續、新規を合して四十七萬平方米で總工費百三十萬圓、この內重道路即ち幅員三十八米以上の吉林大路、興仁大路、順天大街、至聖大路、安民大路の五道路の完成でこれにともなふ此の道路の交叉點たる軍司令部前財政部前二ヶ所の設備同綠地帶七萬平方米、南新京驛前廣場一ヶ所の設備、植樹七千四百本、街路照明設備等の三萬八千圓である、この他殘務工事である伊通川堤防改修工事、つぎは下水工事で排水管の敷設百二十萬平方米區域、工費二十六萬圓、上水道同樣昨年度の殘務工事である水源地の完成排水管の敷設である

その他公共施設事業である公園、運動場、墓地の繼續工事の完成等である。

十三日から一週間 戶外デーの催し
催される冬季保健の各行事

本年頭初の戶外デーは地方事務所主催で來る十三日から十九日まで大々的に催される、週間中は市民は出來るだけ戶外へ飛び出し戶毎は隨時窓を開放し多の健康を保ちませうと、社會係では早くも戶外週間の準備に忙殺されてゐるが十三日には戶外週間と健康に關する講話をラヂオ放送し、最終日には西公園で寶探しを催し當日はスケートリンクを無料開放し各學校對抗各箇所對抗のスケート競技會なども催す豫定

國防献金へ
自ら汗したお金を

年末多忙期に新京中央郵便局の實務に携はつた新京商業學校三、四、五年生三十九名の實習生は三十一日で勤務、六日それ〴〵手當を支給されたが其の中から金一封を國防献金したいと本田通常郵便課長まで申出たので同氏は感激早速地方事務所を通して献金の手續を了した

康德三年度 國務院初會議

滿洲國國務院初會議は昨六日午後二時より張國務總理大臣以下各部大臣出席の下に大會議室に於て開かれた【寫眞は向て右より阮文敎、呂民政、李交通、張外交(正面左)張總理、松木秘書長、孫財政、于軍政、丁實業、馮司法、齊蒙政部の各大臣】

年賀郵便の配達
元日だけで百九十九萬通

新京中央郵便局の年賀郵便特別取扱は暮れの二十九日で終りほつと一息ついたも束の間今度は元旦早々から年賀郵便の配達に目を廻してゐる、元旦の配達が百九十八萬九千七百三十五通といふ莫大な數字で對前年二割一分强の增加でかゝる其の後內地及び各方面からの年賀郵便は每日三十萬を下らず係員は轉手古舞の多忙を極めてゐる、大體十日頃までには一段落つく豫定であるが總體から見て二割五分乃至三割の增加と見られてゐる

年賀電報は
發着信約六千餘通

出す方では便利受取つた方でも感じがよいといふので斷然人氣を呼んだ年賀電報は客年十二月二十五日から本年一月六日まで取扱つたが新京中央電報局關係の發着信を見るに△發信一千九百通(對前年一一五增)△着信五千四百通(對前年三〇五〇增)といふ激增振りに當の電報局でも驚いてゐる

用意周到な
軍政部大臣宅の泥棒ボーイ 奉天の妻も連出す

夕刊既報軍政部大臣陸軍上將于芷山氏公館から家人の隙に乘じ國幣一萬二千圓を盜み逃走した同館ボーイ王朝顯(二五)の行方については首都警察廳司法科で搜査の結果犯人は五日午後九時ごろ金庫から盜み出し犯跡をくらますため同館ボーイから十圓を借り受け實弟を見送ると稱し同十時新京驛發列車で奉天に逃走、于芷山本邸に使はれてゐる妻を午前七時ごろ連れ出し逃走したことが判明した、犯人は昭和六年から于芷山邸にボーイとして傭はれていたものである

新京署員に 無名婦人の寄附

六日午前身なりいやしからぬ內地人婦人が新京署を訪れ酷寒中正月も休みなく警戒に當つておられる署員に對しほんの心ばかりですが…と金一封を差出し名前も告げず立ち去つたが署ではこの婦人に對して大いに感謝してゐる

首都警察特別搜查隊
匪首四季好逮捕
伊通、長春兩縣荒しの兇賊

都警察廳司法科特別搜查隊首古賀巡官の一隊は伊通縣樂山鎭に匪首四季好こと五貫(三五)同匪賊長安こと候文長(三五)の二人が潜伏してゐるを探知し、五日正午部下十五名とゝもに賊の潜伏場所を襲ふて難なく逮捕モーゼル拳銃一挺、小銃四挺、實彈六百發を押收した

頭目四季好は大同元年部下百名を引率し長春伊通兩縣を荒してゐたが、最近日滿官憲の追擊でやむなく部隊を解散し、身を樂山鎭に潜めてゐたもので昨年四月再び部下十五名を集め賊團を組織し、九月下旬長春縣大屯署管內南昌甲自衛團員二十名と交戰し自衛團員一名を射殺、小銃一挺、實彈二十發を掠奪逃走してゐたものである(寫眞は頭目と匪賊)

朝鮮料理店の女達
新京署に押掛く

市內富士町三丁目朝鮮料理店日ノ出こと任熙聖は抱酌婦を虐待するので酌婦らは六日大擧新京署保安係を訪れ自分らは今の樓主の虐待にはとても耐へられぬから何とか說諭して頂きたいと願ひ出たので署では早速樓主任を呼び出し、嚴重取調べると不都合にも無許可の酌婦三名を働かせてゐること暴露したので、署ではなほ取調べの上斷乎たる處置に出るものと見られてゐる

特別市公署の 同情週間
あす打合せ

舊正も近づいたので新京特別市公署では貧民救濟のため近く第一回同情週間を開催することゝなり八日午後一時から市商會で關係者の打合會を開くことになつた

設備不全の ボイラー爆發

客年十二月三十日午前二時頃市內蓬萊町一丁目十番地取引所官舍山下齋代氏方のボイラーが破裂して同家ボーイ原籍關東州旅順市方家屯二五生れ郡立民(一九)及び同人方へ來遊中の于安番(一九)の兩名が熱湯を浴び大火傷を負ひ遂に死去した慘事あり新京署では種々調査中であつたが同ボイラーは奉天前田鐵工所の製作にかゝる前田式M型ボイラーで昭和四年三菱が該ボイラーを取次ぎ住吉鐵工所が施工したもので、同ボイラーは安全の辨のつくべきところに安全辨の裝置を爲さずして胡魔化してゐたものであるが、當時ボイラーを焚いたボーイが迂水コックを閉鎖したまゝ加熱したゝめ爆發したものと判明した署ではボイラーの製作者前田氏及び取次の三菱並びに昭和四年以來無屆で使用した山下氏等を招致し何分の處置に出るものと見られてゐる

訪歐氷上選手の
送別競技會を觀て（一）

森田貞一

十二月二十二日西公園リンクに於て、氷上日本の粹を集めて開催した、オリンピック選手送別競技會は、酷寒零下二十二度其の上南西七米八〇の風さへ加へたほどにかゝわらず、選手諸君の流石に日本代表として其の名に愧ざる所の、終始せる其の熱意と健鬪とは、三千にあまる觀衆をして其の美技に醉はしめ、寒さも風も忘れしめて、大盛會裏に終始し、其の上聯コンディションと夥ひ彼等選手が持つ妙味を隨所に現はし、今後新京スピードスケート發展上に幾多の、好資料を提供しかつ向上進展の光明と進路を暗示して吳れた事は、斯道の發展上再び得難い機會であつた、我等はこの好機會を逸さず、力强く把捉して、男女老若を問はず、此の種の多季運動に親しみ、一つには肉體の鍛練により、寒氣を征服すると同時に意志力の陶冶をはかり、力强く、大新京の建設に猛進し得る素地としての健康の增進を期する事が必要でないかと考へる、此の種の運動は多季のみならず、四季を通じて必要なる事は言を俟ない所であるが、籠城生活を營む多季に於て特に、其の必要感を深くするのである

◇……◇

先日リンクに於て展開された最も印象の深い競技について一、二私見を披瀝して見たいと思ふ

先づ參加選手諸君の滑走振りを見るに、三つの型がある事は誰しも氣附いた事と思ふ、其の第一は、長距離の强豪、金正淵君の實に勇敢にして力づよい滑走振りである、强ひて其の欠陷をうかゞふならば、彼が全速力で、滑走する時、所謂る、スケートに完全に乘つてゐないことである。卽ち一ストローク間に、內外のエージを、巧妙に使ひ分ける點に物足りない氣もするが之も本人に質して見なければ不明であるが、その樣にフォームを改める事が、かへつてスピードを落す結果になるかもしれない、彼のフォームによし欠點があるにしろ、あの何處までも眞劍に力强く、急ピッチで滑り通す、意志力と體力とは、之を補つてあまりあると信ずる

第二は石原君のあの圓滑自在にして、無理のなく、柔軟にしてしかも、彈力に富む、膝、腰の働きは、之を技術的に考察するならば、實に、完璧に近いものでないかと思ふ

◇……◇

惜しいかな、彼は體力に惠まれず、其上彼の圓滿なる人となりは、聊か鬪志に缺けて居る點があるを樣に思はれる、この二つ理由が彼の名を近年長距離の方から消し去つたものでないかと思ふ

而して參加選手の型を槪觀する時、兩者のいづれかの型に屬して居るか之に近いか又はいづれかの型に入るべく努力して居る樣に見える

筆者はかつて全日本スピード選手權大會を見た折、新聞の報道により各地の豫選の成績を通して、選手のタイムも承知してはゐたが、コンディションの如何によつて著しくタイムに變化のある此の種の競技の事であるからさほど氣にも止めず、同一コンディションによる試會の成績は勿論、我が滿洲選手が優位に名を連ねてくれる事とのみ信じ切つてゐた

然るに愈々試合を開始して見ると、まだスケート界に名の淺い現在の金、李兩君が斷然强く、日本記錄をどし〳〵更新し特に無人の境を行くが如く、全く他選手の追從を許さず、木谷君河村君をはじめ滿洲が生んだ逸材も手の施し樣もなく、兩人の後塵をなめねばならず全く期待を裏つた、而して其の力の差たるやあまりにも大きく見る人をして唖然たらしめるのみであつた

學校便り

休暇中に各小學校敎職員家庭に出來たお芽出た、不幸の數々

△室町小學校の望月先生のうちではさる二日玉の如き赤ちやん(長女)を分娩母子ともに健在

△八島小學校の迎田ミヤヲ先生の嚴父龜雄氏は熊本縣鹿本郡山河町九十三番地の自宅でかねて病氣治療中のところ舊臘二十五日逝去した

△公學校傭員西尾治作氏母堂ソノさんは大阪市此花區大野町二丁目の自宅でさる三日午後十時十五分病死された、なほ來る七日午後四時から敷町西本願寺で追悼會が行はれる

△同校敎諭小川義信氏嚴父平吉氏はかねて病氣治療のところ舊臘三十一日香川縣高松市片原町二十一番地の自宅で逝去された、なほ六日午後四時から東本願寺で追悼會が行はれた

△八島小學校では明八日(舊曆十二月十四日)義士會を開催、當日は講話並びに兒童同志の義士に關するお話しを講堂で行ふ

◇

同校では來る十日は開校一周年記念日に相當するので當日午前九時から內輪だけで記念式を擧行し十時から學藝會午後はスケート大會を催す

民政部の西山氏が 初の神前結婚
新京神社今年は珍しい閑散

××××××××

去年のいまごろは新京神社では新郞新婦のお目出度緣結びで多忙を極めたが今年の正月はどうしたものか緣談ごとに吉日の三日の友引も六日の大安も素通りで神前結婚一組もなかつた、申込みもいまのところ江部女學校長夫妻の媒酌で來る十二日午後二時から民政部地方司社會科西山勝藏氏が華燭の典を擧げるだけの豫定である

××××××××

滿洲國自動車隊 森本中尉誤つて轢死す

【奉天國通】五日夜八時四十五分頃奉天驛四〇四ポイント附近で滿洲國自動車隊中尉森本勉氏(本籍山口縣、二十九歲)が偶々北行貨車を避けんとした折後方から驀進し來つた入換への機關車に觸れ頭部肩を轢かれて即死した

天下好全滅 佐藤曹長戰死

【ハルピン國通】北境地區大谷〇隊は一月三日夜永豐鎭南方六キロ小營崗に天下好匪五十の襲來せるを知り直ちに出發、四日午前一時五十分これと交戰の後全滅せしめた右戰鬪に於て騎兵曹長佐藤七郞氏は名譽の戰死を遂げた

自轉車ドロ逮捕

原籍山東省牟平縣生れ住所不定無職曲子良(一九)は新領一、七〇三九號の自轉車を物取し五日午後七時頃城內大馬路々上を徘徊中新京署員に逮捕された

川村前總領事 官民送別會 九日夜開催

新京特別市長、新京地方事務所長、新京居留民會長主催の川村前總領事送別會は九日午後六時からヤマトホテルで開催、會費五圓、申込は八日午後四時まで地方事務所庶務係(電三、二〇一三)まで

佐藤課長來京

外務省東亞局第二課長佐藤信太郎氏は六日午後九時來京した

聖德會の寄附

新京聖德會では六日金三百圓を貧民救濟基金として新京署に寄附した、なほ聖德會幹事赤羽一二氏は金百圓を貧民救濟基金として寄附した

◎電話係募集
一、女子十八歲迄ノ方至急履歷書持參本人來談
日本總領事館

御料理 千鳥 富士町三丁目 電(3)二〇三八番

東京・蒲田 日本飛行學校
飛行機操縱士機關士養成◎創始廿年の最高權威◎
安全第一の理想的敎授
ハガキにて申込次第學則案內

御道楽 みよし
御気軽にお気持ちよき御座敷で
入船町四丁目十九 電話三 四八八八番

在庫豐富 壓材料 大連 トロマイト
新京新京店 三清洋行 東四條通一〇

東二通條 麻雀 喜樂莊 電三―四〇三四

辯護士 正七位 前判事 古賀法律事務所
日本橋通新京百貨店 電話(3)二一四七番

多の戶外の服裝に 室內團欒に
定評ある 林田寫眞館
電話3―2212 中央通警察署向

內科小兒科 花柳病科 肛門病科
新京ダイヤ街老松町
筈元醫院
電話(三)五六一六番

連日滿員御禮
P.C.L トーキー いたづら小僧
山本嘉次郎 監督 天才小役 伊東薰 主演
佛パテー特作超スペクタル
マルク・アレグレ監督 ジャン・ピエル・オーモン シモーヌ・シモン主演
乙女の湖（日本版）
漫畫・朝日ニュース
入場料 階下 .60 階上 1.00
豐樂劇場 電話(2)1445(事務所)
二階喫茶室アリ 簡單ナル食事モ出來 終演オ歸リノバス無料サービス

築庭 生花 造花 華器 裝飾請負
藝術的意匠花環八……
華萬雅葉園
吉野町四丁目三 電話三一六二六八五番

謹而新年の御祝申上ます
尚本年は新店舖擴張と共に一層お勉め申上度舊倍の御愛顧を賜度年頭に當り伏て御願ひ申上ます
昭和十一年一月四日
新京三笠町三丁目 電話三―二一四六番
松田洋服店
松田金太郎
外從事員一同

愛よ戰ひとれ

（百十七）

福田正夫 作
泉武八 畫

出發（十）

失職の胸を抱いて、外國へ船出する人を見送つてくれば、こゝにも新しい意氣込みで、人生へ出發しようとする人があるのだ。出發！　その意氣はいゝ。

「が、僕達は……」

俊一の暗い目は、そこに坐つてる、つゝましい珠江に落ちた。

「果して僕達も、その出發の仲間に加はれるだらうか？」

彼はうたがつてゐた。その父がたやすくは許してくれまいと思ふからである。——勝美はすぐに兄の心持を、敏くつかむと、その肩に手をおいた。

「兄さん！」

「………」

「私達は、あなたのことを、忘れやあしませんわ」

「さうです、兄さんの幸福も…………」

邦雄がベツトから伸びあがつた。

「僕達はきつと、あなた方のために、お許しを受けてみせますよ。ねえ、俊一さん。明るくなつて下さい」

「ほんとよ」

勝美も兄をなぐさめた。

「笑つてよ、一しよに！」

「ふ！」

俊一が苦笑した。

「よかつたよ、君達は……」

彼はつよく胸を抱いた。

「しかし僕達は、どうなるのかなあ」

「そんな弱いことでは駄目！」

勝美がはげました。

「兄さんは、人のことにはつよいくせに、自分のことになると、すぐ弱くなつてしまふのね」

「お前は？」

「さうよ」

勝美がうなづいた。

「そりやあ、私……いまゝで自分のことばかりだつたわ。でも、今度は、兄さんのためにやるつもりよ」

「ありがたう！」

勝美が涙ぐんだ。

「ねえ！」

「なんだい」

「私、……これから家へ行つてくるわ」

「家に？」

「えゝ」

「それがいゝ」

邦雄がいつた。

「たゝしたことは、早いのがいゝのだ。

「ありがたう、……たのむ」

妹には俊一も弱かつた。

「ぢやあ、……母さんが持つて來てくれたカステラがあるから、それでお茶でものんでゐてね」

「あゝ！」

「すぐ歸つてくるわ」

「あの……」

邦雄がいつた。

「僕にもカステラのわけまへはいゝでせうねえ」

「まあ！」

勝美は涙ぐんでゐたが、笑つた。

「情ないなあ」

「ぽつちりよ、一切れだけ……」

その間から、片隅の椅子に、珠子の——珠江が泣きつゞけてゐた。彼女は苦しいのだ、胸にいつぱいの火！　自分のために、さうしてつくしてくれる人達のために彼女は泣かされた。

が、それは可能であらうか？

冬着尺
新荷着！
ふとん…わた類は
定評ある篠田へ
是非御用命を！
東一條通　電(3)三七二九
㊝篠田商店

左官材料
スタツク、色土等多數御入用の節御見積申上ます
建築材料商　福屋洋行
奉天彌生町六番地　電話長六六四六番

ポンプと石油發動機
鐵・鋼　機械工具　電氣冷藏庫
新京東二條通七八
合名會社 原田組 出張所
電話(三)三七五七番

營業科目
新疊　表替　上敷　機械床
兒玉疊商店
新京曙町三丁目十八
本店 電(3)三四九八番
新京東二條通三九
支店 電(3)三三九〇番

お買くださいな　高くもなし　安くもなし
九十九
新京東二條通り
淺野酒店新京支店
電話(3)三三六八番

内科、小兒科　アヘン、モヒ
性病、痔疾科　ヘロイン中毒
（入院隨意）（隨時往診應需）
松本醫院
日本橋通郵便局前
電話三一三七五六番

電話工務は一番古い誠實な專門店へ
營業種目
各種電話機・交換機設備工事並ニ請負
私設電話工事ニ關スル一般設計見積
電鈴・通信・信號表示燈・装置工事一式
機械器具販賣修理
日本電氣株式會社製品販賣店
滿洲電信電話會社御認定電話工事店
合資會社 勝美電話工務所
新京室町二丁目一番地（田中ビル一階）電話三一二五七〇番

内地歸りの御土産品は
キツト御氣に召す品が澤山ございます
寶石と装身具
寶石專門店
岩間商会寶石部
新京中央通郵便局前　電三〇四七番

診療科目
産婦人科　醫學博士 院長 饒村佑一
産婦人科　女醫學士 饒村貞枝
内兒科　平壌醫學士 江部正保
小兒科　東京醫學士 白川勇四
皮膚・泌尿科　女醫學士 伊藤津
入院隨時　派出産婆　年中無休
新京梅ケ枝町三丁目
新都醫院
電話三一二七六四・三一六四八〇
日下慈光路藥中

宮崎式ペーチカ
帝國發明協會金牌受領
帝國發明協會有功賞受領
滿洲特許局辨理部賞狀受領
蒙各界御指定御採用
宮崎組新京支店
新京祝町二　電話(3)三二四三番

家具と室内装飾の御用命は
横山洋行
ロールブラツグ
滿洲一手販賣
桐簞笥・和洋家具・窓掛・絨緞
ブラインド・リノリユウム・織物
敷物
支店 新京日本橋通四十六　電話三一三八三番
本店 奉天浪速通二十七　電話二三九〇番
支店 ハルビン埠頭區斜紋三堂街一　電話五五〇四番

料亭 水月
電(3)三〇二八番

撞球台及附屬品
篠田玉台店
新京三笠町二丁目九　電六六九〇番

料亭 鯉川
電話(3)三八五〇番

料理 八千代
吉野町三丁目
電(3)二〇四〇六

生花 ハルビンモスト　ワヤ 村田支店
造花 ヤマカミ
骨董
電話三一一九〇番

永樂

ハルピン
モデルンホテル
電話2318.3818.5559
イマスイテ附ガ所便洗風呂各々ニ八十五部屋中ノ百部屋
マスイテ在御リヨ1.50幣國キ付ニ日一ハ代屋部
レストラン
ランチ（一皿65錢）
デイナ（一皿50錢）
其他飲物等ハ價格低廉
カフエー
ザクスカ（三種25錢）
飲物（40錢）
來ダタ出ピ毎リヨ2.50幣國
マスイテ付ケ心ハ價格低廉
ホテル專屬娛樂場
アメリカンバー
トーキーシネマ
撞球場
理髮所
紳士淑女ヘノ理解ヲ語シマス
ホテル事務員ハ英語露語日語滿洲語

廣告御用命は電話(3)三三〇〇番へ

防寒の御用意は
金泰で
毛皮類
防寒帽子
多數入荷
和洋百貨
日本橋通り
金泰洋行
電話大和分局
長三一二一五九番
三一二三八八番
三一四九七二番

内科　外科　花柳病科
小兒科　産婦人科　肛門病科
入院隨意
國都醫院
産婆 權田久江
新京永樂町三丁目
（御車館前京都旅館隣）
電話三一四六〇六番

三井茶園製
日東紅茶
一ポンド入御買上毎に紅茶々碗一個（二〇〇〇個限り）進呈します
特選青レベル
精選黄レベル
市内食料雜貨店ニアリ

設新科ントゲン
備完築増室病
深町醫院附屬産院
内科　小兒科　醫學博士 永澤衡
外科　醫學士 久場長章
皮膚泌尿科　醫學博士 深町穗積
レントゲン科（新設）
産婦人科　醫學博士 河野省二
齒科　九州齒科醫學士 鄉開之助
（日本赤十字社新京救療所ハ深町醫院内ニ在リ）
新京　朝日通（八島通角）九八
電③3412、③5163

株式會社 國際運輸 新京支店
新京富士町二丁目二十七番地
營業御案内
海陸運送取扱、勞力請負、倉庫、金融、運送火災保險代理、委託販賣、市内運搬、引越、荷造、其ノ他右ニ關聯スル業務一般
電話
事務所內代表（3）五〇一六
店長席・庶務保險・倉庫金融・經理運搬（ほか）
驛構內荷扱所其他（3）
發送二六六二　仲繼三〇五九、五八八八
到着二四八五、二六六五
專用線二一三八、五八八九
日之出町倉庫荷造二五一〇
國華莊事務所三一一五

乾坤一新
快晴の醉心地
銘酒
むすめ